盛京時報

陰曆甲戌年四月廿四日
昭和九年六月五日
西曆一千九百三十四年

本報價目本埠每份每月一圓一角（國幣）外埠郵費在內每份每月一圓三角（國幣）零售每份五分（國幣）廣告刊費五號字每行十三字一日一圓（國幣）長期另議
發行人 染谷保藏
編輯人 菊池貞二
印刷人 東 先明
發行所 奉天隅田町九番地 盛京時報社
電話 編輯部（日）三二八二 營業部（日）二二二八 營業部（滿）四〇六八
各埠支社 新京 哈爾濱 營口 大連 大阪

短評 （傲霜庵）

封鎖郵政之孤立

關內外通車之事。業經解決。訂於本月中旬或下旬起。實行通車。夫通車自身。本爲可喜之好音。然尤有可慶者。爲滿華間懸案之解決耳。

通車直令人聯想及通郵。而通郵一層。中國方面。無論如何冥頑。所謂『封鎖』政策。究無支持到底之可能性。按前年七月二十五日。南京交通部下令。停辦『東北』郵政。同時通告萬國郵政會員國。將經過『東北』郵件。一律改寄海道。無奈歐美各國。無一國改由海道者。乃置此項通告於不顧。均仍舊取道西比利亞滿洲國。最近則國聯決議。公然承認各國與滿洲國自由通郵。於是南京政府。靦覥實際。愚劣莫名之『封鎖』政策。竟被一針衝破。而中國孤立矣。

國聯決議。對於滿洲國。准予承認之實。對於中國。則予不承認之名。雖本出於苦心孤詣之餘。然似爲中國諷示其出路！南京政府袞袞諸公。雖至愚騃。亦必有恍悟之一日。

東鄉今日國葬

本日（五日）値東鄉元帥國葬之日。英法意三國政府。致電各該國極東艦隊司令長官。令其參與葬儀。此外南京政府。亦派中國練習艦隊司令王樹廷少將赴日與葬。聞前此四提督。皆乘坐旗艦。星夜馳赴橫濱矣。

按東鄉元帥。不但爲日本海軍耆宿。且係世界海軍之大前輩。加以人格德望。爲全世界所欽仰。雖是世界的偉人應享之優禮。然亦死後哀榮。罕有如此者矣。可謂『默德提督』(Silent Admiral)之默德被及環球！語云。淵默雷聲。今渺然沈默之小丈夫。（東鄉身軀比常人猶小）忽然歸道山。而東西報紙。費千萬言尚恐不足。眞是雷聲之極也。適値隣邦國葬之日。敬表弔唁之意！

裁軍會議之喜劇

闍蔓湖畔之裁軍會議。一旦開幕。孰意於開幕之第一日。英法正面衝突。英國外相西門。與法國外長巴爾都。怒目爭論。相持不下。素稱親善之兩國。竟爾演成此種裂痕。眞爲萬人所意料不及也。

然而意外中之意外。爲蘇俄外相李維諾夫之調人態度。昔日以君子人自命。罵人爲醺酒撈事者。詎知今日遭醉漢從中調停。歐洲政局之變幻離奇。至此極矣。轉令人不禁爲之噴飯！

夫蘇俄在數年前。提倡『世界革命』。極力宣傳。世界各國。爲之慄慄危懼。蘇俄一面又對於國聯與裁軍會議。極熱嘲冷罵之能事。詆爲資本主義國家之集團。爲帝國主義者之機關。曾幾何時。蘇俄除意欲加入國聯。極力運動外。李維諾夫此次蒞裁軍會議。哀訴於英法之前曰。裁軍幾不可能。今日戰禍。已近眉睫。俄國東爲日本所威脅。西受德國之侵櫟云云。嗟乎。何其前倨後怯乃爾。天下滑稽。莫此爲甚！惟由一面觀之。今日之世界。眞入混沌時期。一切的一切。都翻過來了。

張學良與張學狼

據漢口來電云。『總部二十九日通令各部隊。略以豫張匪學良。與副司令張學良氏同其姓名。業將該匪改稱張學狼。嗣後倘遇呈報該匪文電。不得再稱張學良字樣。令飭分告各部隊。一體知照。』大約匪軍中亦有同一佈告。語云。勝官敗賊。良與狼最後之決定。一視剿匪成敗爲轉移。

昔日一般人民。呼張作霖做鬍張。稱張宗昌爲蠻張。目學良爲小張。孰意蔣介石今乃命鬍匪之子張學良討赤匪張學良。竊笑其後。可謂謔而又唐突。于鳳至的男人。至是遂不如宋美齡的男人！

巨人金富貴入關

世界第二巨人。韓人金富貴。曩在奉天新京等處游歷。看者無不驚嘆。

金征服遼東之後。入關赴平。蓋欲與北平天然博物院巨人比賽也。日前金坐車赴該院。下車後。博物院前之收票巨人劉玉清魏集賢。見此巨人昂首而入。顯係來院比賽。劉魏即入收票室內躲避。金則要求院方人員。堅請比較。當用營造尺量之。劉玉清身高七尺四寸許。魏集賢高七尺五分。比較結果。金高出劉身約六寸。並同攝一影。

據金談話。余年二十二歲時。余母爲余擇婚。合卺之夕。新娘驚駭萬狀。未待同居。次晨即行離異。至今尚鰥居。世間女子無嫁余者。余亦決定暫不續絃。可謂金亦是詼默家(Humourist)矣。金平日嗜飲高粱酒兩三斤不醉。最喜『北平白干』可憐的巨人。不得不姑以酒當妻乎。

美國會將授總統談判商約權限

華盛頓訊云、羅斯福本年三月二日會以咨文送達國會、請求授以全權、俾得根據相互原則、與各國簽訂商約、修改本國關於進口數量之限制、茲悉國會於季休會以前、定能按照總統要求、畀以廣汎之權限、以便實行關稅政策、因此本年夏季國務院將以相互原則爲根據、積極從事於商約之談判、首先進行磋商者、將爲阿廷根、巴西、瑞典、葡萄牙、墨西哥、智利、坎拿大以及中美出產咖啡各國、美國與哥倫比亞之商約、將重行修訂、往年各國外交官每値夏季、均至華府以外避暑、今夏則因商約談判、均不得不留居京城、而國務院方面亦將有數個月辛勤工作、

土外長否認向日定造軍艦

巴黎訊云、土外長魯紓廿七日抵巴黎後、發出談片、切實否認土國已向日本定造輕巡艦十艘之說、並否認土國准以經濟便利給予日政府以便製造對歐輸出之棉貨一說、土外長此次由維也納來游巴黎、其目的在與法外長巴多討論關於團結巴爾幹諸國之問題土外長對於

美外交政策新轉向 美古約簽字

華盛頓訊云、美國與古巴廿九日簽定一新約、以代一九零三年五月二十二日之舊約、新約刪除著名之勃拉特修正文、但美國得爲保護美僑之生命財產干涉古巴事務、按照勃拉特之修正文、美國得爲保持古巴之獨立與維持適合保護美僑生命財產並個人自由之古巴政府、及爲履行巴黎條約所加諸美國關於古巴之義務起見、而干涉古巴事務、今日由國務卿郝爾代表美政府、駐華盛頓古巴大使代表古巴政府、簽字新約、簽字之後、國務院即發表宣言、聲明新約既成、一九零三年五月二十二日之舊約含有勃拉特修正文者即作廢、又稱、新約維持美軍於占據古巴島時至古巴共和政府成立爲止在古巴一切措施之有效、美國在瓜太那摩設立、並維持海軍軍站之條約規定亦繼續有效、新約俟兩國批准調印後即、發生效力、（按一八九八年、美國與西班牙戰事結束時、曾簽訂巴黎條約、美國會嗣後准許麥金萊總統以古巴政權交還該國人民、但以一九零一年三月三日國會所通過之勃拉特修正條文由古巴接受爲條件、此項修正條文、於一九零一年六月十二日附入古巴憲法之其內容扼要言之、係准許美國干涉古巴政務云、

巴拿馬增防

巴拿馬區訊云、外傳防衞巴拿馬運河各閘之衞隊、均加雙崗之消息、已由一高級陸軍官證實、該軍官稱、『負護衞該區之常局、蓋對某方有所警備』云、

漢葉休戰期展 俾伊曼有接受和議機會

開羅訊云、廿九日據官方宣稱、伊平薩和德王已允與葉門休戰數日、俾葉門伊曼續有接受其所提出媾和條件之機會、因此已取銷今日拂曉所下進攻葉門都城之命令、軍隊大約將留駐賀台達云、仝上電、葉門伊曼、拒絕接受媾和條件後、阿剌伯戰事復作、伊平薩和德王今日拂曉下令、向葉門首都薩那進攻、漢志軍隊現駐於賀台達港、橫越一百五十哩之沙漠地及攀高七千英尺之高峰始可抵薩那、總攻擊在一二日內即將分三路進行、葉門政府已將軍隊撤退、而集中於薩那附近、該地有城、並有八門云、

蘇俄加入國聯之可能表示滿意

羅政局漸平靜

羅馬尼亞京城訊云、政局艱境、現似較爲寧靜、按自前總理泰里斯柯突然表示反對國王後、雙方意見相持不下、以致引起政局之不安、嗣後政界人士曾設法使國王與泰氏二人意見、趨於接近、目前此種努力是否繼續、尚不可知、國家農民黨所屬各報、發表激烈文字、擁護現內閣、並表示緊決反對獨裁政治云、

匈調查團赴俄

莫斯科訊云、匈牙利與蘇俄自重建外交關係以來、匈政府特派一商務代表團赴俄、該團已於廿七日行抵此間、將先後訪問蘇俄重要實業中心點、『實業新聞』日報乃俄國重工業機關、廿七日載稱、匈代表團之到俄、乃蘇聯與其他巴爾幹、與多腦河國家重訂外交關係之預徵、該報又言、蘇俄外長李維諾夫顧現在進行之同樣性質會商、均能在一短時間內、得美滿之結果云、

張繼抵徐旋赴西安

徐州三日電訊、張繼於二日晨由京到徐、遊覽各名勝地方、中午乘隴海火車、赴西安視察、據談、在此國難嚴重時期、應提倡生產事業、消弭內患、注重國防、庶可維持於萬一云、

德國社黨理論與實施之一斑 (四)

婦女與政治

希忒拉以一前線之士卒、無拿破崙之戰功、俾士麥之政蹟、不十五年、一躍而握一國之大柄、此天下之奇事也、而其受婦女之崇拜、爲事尤奇、方國社黨未執政以前、希氏每有講演、婦女往聽者爲數常衆、希氏長於煽動、當其激昂慷慨、指斥一切之際、婦女聞之、輒往往流涕、及國社黨執政之後凡有政治集會、政府要求婦女參與者、婦女必往、他若冬季救濟工作、沿街賣花勸捐者、婦女尤衆、說者謂德國憲法、若婦女不能投票選舉、希氏之崛起、必不若是之速、其言雖未盡然、而婦女之有功於希氏此固事實、要不可掩也、希氏受婦女之崇拜、奇矣、而其所以受婦女之崇拜者、乃更奇、一年以前、當各黨競選之際、左傾各黨、皆謂德國婦女、應努力於政治之工作、或社會之活動、洋勵旣久、而後人格始可完成、文化乃有進步、意以爲如此宣傳、庶可以取得婦女之信任心也、而希忒拉獨謂婦女應當理家、不宜鶩外、國家之事、自有男子任之、婦女勿庸代庖、中派各黨、亦謂學術之道、婦女當與男子馳驅、文學藝術、婦女尤能擅勝、十年以來、德國女生驟增、此亦不無影響也、而希氏則謂婦女應當育子、以爲凡一民族、若其婦女不喜生殖、而慕虛榮、此乃衰亡之特徵、在個人爲絕對的悲觀、在民族爲無限的不幸、德國若欲復興、婦女乘應自覺、民主國家、政黨例以諛民爲能、而希氏對於婦女、獨加指摘如此、自常情論之、以爲德國婦女對於希氏、必且怨毒甚深、不予贊助、而選舉結果、乃大不然、夫當舉世婦女醉心於政治學術之際、而德國婦女乃獨還本返樸、欲從事於生育灑濯之勞、好尚殊而旨趣異若是、此眞近代之至奇也、爭女權者因謂德國婦女識見短淺、其願家居力作、殆有如國人所謂思想落後者、其信然耶、抑世界文化將盡、纔起唯有武功、如德國哲學家、所云、德國婦女復喜生育、是其特徵耶、又或日耳曼民族、較他種爲幼、其婦女血中、尚有所謂康健的本能者存、故寧遺棄靡敝之文化而復欲盡其原始之天職耶、政治思想、其是非大率以功能爲衡、近來各國備戰益亟、民氣益奮、德國婦女傾向之功罪、將來必有判定之期也、

本日三大張

國有財產標賣公告

一、標物件
所在 奉天小南邊門裏路東第一號
種目 耕地（菜園）
數量 五拾畝玖分五釐四毫
二、契約條件指示處所 奉天省公署總務廳財政科國有財產股
三、投標執行處所及日時 奉天省公署總務廳財政科國有財產股 康德元年六月七日自午前十一時至午前十一時
四、投標保證金 投標截止後即行開標
按照所投標價百分之五以上繳納保證金如未滿壹圓者即以壹圓計算在投標時三十分鐘前呈繳之
如有希望承買前項財產者一切詳細辦法即向指示處所詢問可也
康德元年 月 日
奉天省長

建築良機

本廠現存大宗啓新馬牌鐵桶洋灰急欲出賣並建築材料美松地板各種膠合板廉價出售
奉天大西邊門外
大林木廠 電話 二五一七〇 二五四一號

圖章遺失作廢並更正前登聲明

鄙人前登盛京大亞兩報聲明將瀋陽中國銀行所開定期存款圖章遺失作廢誤登連同一九二五號國幣七仟元一九二六號國幣五仟元三八八號國幣五百元存單三紙一同遺失茲特聲明更正除圖章確已遺失作廢外其存單三紙實未遺失用再聲明所有以上三號存單仍屬有效此啓
李業世謹啓

韓樹德聲明地照作廢

緣民國十九年冬余買昌圖永樂村李維民地一六三畝四分該照四至東道西壕南李北韓帳照延今未交業在法院訴追判決給照准予在國內報紙聲明一月內對該照無主張權利者由庭另發管業證書該照落於誰手概作無效謹此聲明

逕啓者敝人等有東三省銀號商農貸款借據三張上書地照號碼五村張振山一三〇叉四八五八九張福興四八五八張生七〇七五楊俊富五九五張煥七六三五七村馬萬德二七二二馬芳廷一一八九黃忠起二四九九劉子和七七九劉起貴四四三三十二村李毀文五四畢德恩四六二九孟廣武四六二八李青山一一二孫勤二百金長富四八二劉富八六八張繼才九百均因不愼遺失除在該行具保掛失外此後該借據無論落於滿外人手一概作廢特此登報聲明
五村村長 張煥
第七村村長 馬芳廷
十二村村長 于海川

胃病及腸病

足能使人身構造破壞 足能使人身衰弱悲觀
服用 紅色造福
可以整理已敗之胃腸 可以滿足健康之慾望
特效 胃弱胃脹胃痛胃酸心口疼腹痛積聚癥瘕痞塊嘔吐少食不消腸熱腸弱腸枯便祕便膿痢疾排下失常懶結便秘小兒胃熱腸熱吐乳吐食大便不整雖極小嬰兒亦便於服用
雖數十年不愈之胃腸病一旦可以去根
請患者諸君一試便知本藥之功效
定價 大盒一月量二百丸每盒二元 小盒半月量九十丸每盒一元 函購不收郵費
奉天大西邊門外鴻育堂蔘茸藥店啓 自動電話三三五一號

萬年青藥材店啓事

本號自開幕以來獨此一家並無分號所售各種飲片丸散藥品早蒙各界贊許不勝感激之至近有無恥之徒冒充本號萬年青字號妨礙各界顧主眞假莫分魚目混珠如蒙賜顧請格外注意
特聘醫士 蘇東曉 周雲五 應診 上午門診 下午出診
地址 奉天城內中街路北 自動電話四五一〇號

瀋陽交通中國銀行啓事

敝行等奉財政部令將收回之奉洋紙幣整理清楚陳請燒毀其未收回者應於本年六月底以前盡力收回等因自應遵辦凡持有敝行等舊奉洋紙幣者請隨時來行兌換爲盼

尋馬懸賞

金百五拾元
牽馬送交左記馬主者酬金一百五拾元、通知該馬確實所在地者酬金五拾元
（特徵）該馬毛色、即俗稱青馬、右腿附有王形標碼高約四尺三寸、馬名卅羅（譯音達）、於三十一日朝八時奔逃、酬金確實請速索來爲荷、
（馬主）國立賽馬場滿電二四三〇號 吉長義重

勿失此好機會！

双燕 招募一縣一家代理此貨
老牌 應募詳細簡章來函即寄
靛油 未曾有的一大賤銷
奉天大東門裡 大阪合同株式會社 奉天出張所 日電長四五二一番 滿電二五二三番
本社 大阪北久寶寺町一丁目

濟世醫社 十二大症靈藥

坐落奉天大西門裡瀋陽縣胡同●靈藥說明書附郵票六分即寄

瘋狂靈藥 專治男女妄爲妄言兇暴瘋狂一料即愈	羊角風靈藥 專治男女猝然眩仆羊角風抽一料即愈	肨臌靈藥 專治男女水肨氣肨滿身肨腫一料即愈	癱瘓靈藥 專治男女半身不遂癱瘓痿症一料即愈	臌症靈藥 專治男女水臌氣臌大肚臌脹一料即愈	噎膈靈藥 專治男女酒膈氣膈吐食反胃一料即愈
肺癆靈藥 專治男女肺癆吐血痰喘咳嗽一料即愈	戒煙靈藥 專戒男女白面嗎啡鴉片煙癮一料即愈	經閉靈藥 專治婦女血瘀經閉乾血癆病一料即愈	白帶靈藥 專治婦女經血不調白帶不孕一料即愈	鼠瘡靈藥 專治男女結核瘰癧鼠瘡疙疸一料即愈	淋病靈藥 專治男女五淋白濁慢性淋病一料即愈

新委南雜木站分館

本報委任康基鳳爲南雜木分館經理員由六月一號起開辦仰該驛如有訂閱本報及刊登廣告者務向分館接洽可也此佈
盛京時報營業部啓

訃告

祖妣
顯妣吳太夫人痛於國曆五月廿六日（舊曆四月十四日）未時疾終於遼陽廣宅內壽享七十有九歲擇於國曆六月三十一日成主領帖六月初二日合祔於
祖考子惠府君之兆謹此登報告哀不另計聞伏惟
矜鑒
承重孫 金長齡 泣血稽顙
孤哀子 金鏞 泣血稽顙
綸綬
喪居遼陽城內三義廟胡同九號本寓
通信處奉天大東關新利胡同一九三號金寓

婦女崩漏神藥 立止紅

『崩者』經血大下不止危險之症『漏者』經期赶前淋漓不止常有經年不愈者如不早治日久成癆不但不能生育實有危及生命患『崩漏』二症者欲求全痊請速服『立止紅』輕者一盒重者兩三盒立收効果『價目每盒國幣三元外埠函購郵費在內』惟求願士試驗効力如何暫行減價一半至××七月一號爲止購者莫失良機
××滿洲國經售處 奉天商埠地馬路灣大紅樓 韓奇逢藥房有限公司
哈爾濱道外正陽頭道街萬國車票公司院內 韓奇逢藥房有限公司

更易熱河承德分館經理

本報承德分館經理上月義三郎撤換遺缺由六月一號起本社另委尹怡恩君爲承德分館總經理員兼理灤平縣古北口興隆縣圍場縣四處代派處推銷本報代募廣告仰該省各縣各界嗣後訂閱報章及刊登廣告逕至分館及代派處接洽可也此佈
盛京時報營業部啓

三那星

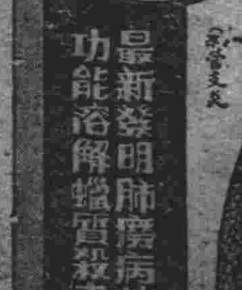

肺病患者之肺臟
最新發明肺癆病特效藥 功能溶解蠟質殺盡癆菌

肺癆病特效藥『三那星』出世
從前死於肺癆的都是冤枉死！
目前正患肺癆的都可以不死！
○三那星治一二期肺癆病——有藥到病除之功
○三那星治第三期肺癆病——有起死回生之力
○數千年來名醫不能解決的難症——有了解決
○數千年來名醫嘆爲無藥的重症——有了救星
肺癆病不難治…… 難在不能攻破肺癆菌之臘質保障及結節抵禦！
三那星非奇藥…… 其在可以攻破肺癆菌之臘質保障及結節武裝！
肺癆病係由於肺癆菌之作祟、此菌一入人體、所到之處、便成結節、致斷通行之路、以防禦一切外來藥力之侵入、故極難治療、且能分泌一種抗毒性臘質、三那星功能溶解肺癆菌之抗毒性臘質、因力藥直達患部而殺盡癆菌、故論一二三期肺癆、均能於短期內克奏奇功！
奉送『最新肺病療養指導書』『三那星實驗報告書』函索立即寄贈
是上海仁記路三十五號美商愛世開洋行獨家經理
奉天 鼓樓南五洲藥房內
哈爾濱 道外正陽六道街口
每瓶售上海大洋十元 各埠藥房均有出售
美商愛世開洋行
美商愛世開洋行(二)

本行倉庫燬於滬變、來源不繼斷貨多時惟愛護肺癆病家便於療養指導書起見雖廣告照常刊登、無從購藥爲憾、敝廠新貨運到、請尚就地藥房購服爲荷

秩父御名代宮殿下 已御乘艦離日航海

【下關三日電】御名代宮殿下、於足柄全員七百名整列吹奏日本國歌中御移乘、其時橫山艦長以下將兵、三呼萬歲奉迎、殿下以擧手禮應之、依橫山艦長之御嚮導入於長官室下少殿憩後、對有御伺候資格者、賜以謁見、於是足柄於五時拔錨、在官民分乘小船奉送中、一路前往大連、

【又電】秩父御名代宮殿下、二日午后六時四十分、乘特別列車、由東京驛出發、就訪滿之途、三日午前三時、抵下關、侯列車安止於有厯史光榮之月台時、着陸軍步兵大尉通常禮服之御名代宮殿下、偕隨從員精神百倍下車、於特來下關奉迎之滿洲國尚書府秘書官長高木三郎氏以下、地方有志、在鄉軍人、學校各團體代表二千餘名之奉迎中由馬塲下關運輸事務所長領導、由車站構內前向碼頭旋乘門司鐵道局瀛艇濟見丸、由隨員林式部長官、植田參謀次長、津田海軍少將、桑島東亞局長、前田事務官陪乘、門司水上署警備艇先驅、門司港務部汽艇先導、藤田吳鎭守府長官、兒玉下關要塞司令官、菊山(山口)小栗(福岡)兩縣知事乘隨員艇區從於御召艇港區警備由下關水上署瀛艇担任再向三時六分投錨於門司港內之御召艦『足柄』前進、

國府財政部決定 長城綫設關原則

【上海三日電】財政部頃已決定在長城線設置稅關之原則、此係因事實上之要求、設置稅關、爲國家財政重鎭、並無承認滿洲國之意味、國府已于三日非公式聲明此旨、

滬市擧辦 歡迎班禪

【上海三日電】滬各界人士、今晨在滬市中心區域、擧行歡迎護國廣慧班禪大師市民大會、參加者有佛教團體、以及黨政工商學各界民衆共二千餘人、大師略謂、中國本五族一家、應團結一致、本人回藏後、用研究佛教之精神、決作漢藏融洽工作云云、

礦冶地質展覽會 八日在津開幕

【天津三日電】礦冶地質展覽會、原定一日在津擧行、茲以各地出品、多未運到、決展期七天、改八日正式開幕、

羅馬教皇代表 蔡寧抵平

【北平三日電】羅馬教皇派遣之駐華總主教蔡寧、二日午來平、據談、對中國文化及人民、非常欽佩、中國爲東方之大族、素有自愛和平之想念、將來定有希望云云、

國際勞工會 業已開幕

【南京三日電】第五十八屆國際勞工會議、定星期一開幕、討論問題之最重要者、如世界經濟恐慌之全般救濟策等、凡十餘案、

中國專科以上學生統計

南京訊云、教育部統計最近數年來全國專科以上學校學生科別、計十九年度學生人數共三萬七千五百六十六人、實科包含理科農林工科醫藥等共九千三百七十五人、佔百分之二四、九、文科包含文藝政法教育商業等共二萬六千一百九十一人佔百分之七五、一、二十年度學生人數爲四萬四千一百六十七人、實科一萬一千二百二十七人、佔百分之二五、五文科三萬二千九百四十人、佔百分之七四、五、二十一年度學生人數共四萬二千七百十人實科一萬二千零七人、佔百分之二八、五、文科三萬零零七十人、佔百分之七一、五、逐年實科人數漸增、文科人數漸減、

東隣故東鄉元帥 本日國葬 各國儀仗兵多數參列

【東京四日電】爲向東鄉元帥表示弔意、各國海軍所派遣之軍艦、以法國軍艦普里根號爲最後、均於四日到齊、各國武裝海兵之儀仗兵、五日元帥國葬儀時、在日本儀仗兵之后以英美法華意之順序參列、各以將校一名、水兵四十名、五個國計將校十名、水兵二百名、假多數外國軍人爲儀仗兵而參加者、臣下之葬儀、乃爲空前未有之事、

【橫濱四日電】英國政府派遣參列東鄉元帥國葬之該國駐華艦隊司令長官德列亞大將乘旗艦肯佛與庫號、於三日午後六時、與永野橫須賀府司令官乘艦北很交互發二十一響禮砲下入港、該司令長官、於四日午後三時半、訪問元帥府、向靈前供奉英國海軍、英國駐華艦隊及塞利哥將軍等三個花環、

【下關三日電】當東鄉元帥

黃郛在滬公館 投入炸彈 幸未爆炸人犯係反對派

【上海三日電】一日夜、有人向當地法租界黃郛氏公館院內投擲炸彈者、幸而炸彈未爆炸、翌晨被家中之厨役發見、觀測該事件、似對黃郛氏有反感之一派所嗾使、

日放送局決將 廣播國際情報

【東京三日電】日本放送協會、擬由六月二十日間正式開始營業、決定與國際無線電話會社提携、以約十萬元之預算、每月定期的用無線電放送國際情報、實行劃期的試行、

魏益三抵漢

【漢口三日電】北平軍分會委員魏益三、昨抵漢、檢閱各軍、隨來隨員十餘人、

阪神防空操演 下月擧行

【東京四日電】據日本海軍省發表、七月下旬、以大阪神戶方面爲中心、擧行陸海兩面之防空警備演習、與此同時、日本海軍、實施軍需工業動員中之一部、調查應付一旦緩急之場合、各部之整備狀況、並謀官民一般之聯絡協調、阪神地方、爲日本工業之中心地、鑑於該地帶有重大性、故其成果、於非常時之現在、各方面予以多大關心、堪爲期待、

煙台水線 四日接收

【天津三日電】營台水線、津交通部已定四日實行接收、津渥水線、即可恢復舊狀、

鄂檢閱學生

【漢口三日電】鄂省中學以上軍事訓練大檢閱、昨已擧行、參加學生二千人、

中央軍克連城 赤匪大受打擊

【上海三日電】據廈門電、第九師李延年部一日午收復連城、匪方第二十四師、向長汀方面潰竄、中央軍左翼八十三師、同時收復南洋壩、按連城陷落匪手、已六七年、去年雖經十九路軍收復、但半年後、又歸匪手、今始克復、

【南京三日電】蔣鼎文麾下之東路掃匪軍第九師、一日午後一時半、經激戰後、占領連城、該連城、六年來爲共產軍福建赤化工作之重要據點、與長汀曾共爲被重視之地點、故該地之陷落、共產軍受非常打擊、

爲防岡札得加滋事 日使訪俄外部會談

【莫斯科二日電】帝國政府有鑒於岡札得加日俄兩國間常發生種種事件、關於其防止並處理方策、曾令駐莫斯科大使館與蘇俄政府交涉中、但二日太田大使、往外務人民委員部訪問施特馬尼亞哥夫氏、對該問題、遂行會談、但二日之會談、未見有何等結論、

鄂預籌防汛 江水漲夏汛將臨

漢口訊云、江水日漲、夏汛將臨、總部令省府預籌防汛、漢口由各機關團體合組防汛會、

日美海軍倘交戰 美必敗北 美海軍權威侯氏談話

【華盛頓二日電】在美國爲海軍問題有權威之侯布森氏、此次升任爲海軍少將、而於升任時、對新聞記者團、關於日美兩國間之海軍問題、談話如左、日美兩國間確保平和之道、先在美國撥得太平洋上之制空權制海權、然美國現有之海軍力、頗爲貧弱、若美國現在在太平洋上與日本艦隊交戰、則日本艦隊、斷然呈優勢云云

關於軍縮會議地址 英方見解

【倫敦二日電】關於次期海軍軍縮會議之擧行地、頻傳將在倫敦、蓋會議地之決定乃預備交涉之重要議題、尤有待於日英美三國政府之折衝、故英方態度頗鎭重、力述英國政府當局之意向、尚未決定、以防各方誤解、關於倫敦之說、英政府當局、二日非公式漏出下例見解、一九三五年海軍會、將在倫敦擧行之說、頻由美國傳來英國政府、毫無決定在倫敦擧行、已向美國邀請之擧即對其他各國、亦無提出倫敦案、而邀他國參加之事實、會議地決定之前、殊難判明英國政府是否希望在倫敦擧行、現英政府對此點之態度完全係一張白紙、

駐港葡領夫人 陳屍旅邸

香港訊云、駐香港葡總領事格拉氏之夫人、已於上月卅日晨五時一刻因重傷殞生、夫人於廿九晚七時半在其所寓半島旅館臥室中被人發見頭部中彈傷、而奄奄一息、臥倒地上、右手有手槍一枝、幷於床下左面地板上及右面門側檢獲已發之鉛彈兩枚、室中並無遺書、是否自殺抑係遇害、迄難斷定、夫人原爲法籍、抵港未久、年二十九、

列國對華售飛機 五月間七十九架 現有勢力達五百二十餘架

【上海三日電】自昭和八年十一月、至本年三月、列國向華所售賣飛機、約七十九架、現有勢力、約達五百二十一架、其中民間機達三十七架、

棉業統制委會 調查團抵津

天津訊云、全國經濟委會棉業統制委員會、爲謀根本救濟國內棉業起見、特分區派員分赴各地調查、華北區調查團團長葉倡青、於上週率領團員張新民、劉鵬程等、離京北上、後由青島搭車過濟抵津、偕赴市商會、訪詢一切、當由該會商事科主任劉秉純、王蔭齡接待、旋復電邀檔染同業公會代表王輪臣、閔鑫舫、綢布紗同業公會代表紀衛疇等到會、垂詢各該業產銷狀況、及捐稅負担等項情形、至十二時始辭去、該團由商會派員領導視察規模較大之關係各業廠號、擬作一星期之勾留、即離津他往、據該團表示、我國棉業內受農村崩潰之影響、外因外貨傾銷之壓迫、故日趨衰落、一蹶不振、於國計民生、所關至鉅、本團出發以來、對所至各地之棉業情形、作詳盡之調查、俾返京後、歸納研究其癥結所在、建議國府以政府之力量云、

日本爲樹貿易根本方針 決設貿易顧問會 置重點於民間側相構成

【東京三日電】商工省鑑於海外市塲之限制輸入、並比例制深刻化之日本國際貿易現狀、不甘徒採類似輸出統制策之不徹底辦法、爲樹立關於貿易全體之根本方策起見、特設置官民合同委員會、爲其最高諮詢機關、俾得吸收民間智識、目下貿易局正考究具體案、停止如已往官民合同委員會、蓋往者皆對官方提案、祗作禮儀的審理、雖吸收民間智識之實效故貿易局廢棄前令、將委員會之重點、置於民間使之具有貿易顧問會議之形勢際而此顧問、當然須較合理、顧問尤能與商工當局、不時常緊密其聯繫、以期更能充實此顧問會議、故似宜以盡量少數爲方針、則結局將不由生產輸出諸業中選擧顧問、似有以學識經驗者、及一般經濟代表充之、擧行臨時貿易參與會議與聯合協議會、俾審議非常時貿易之重要對策、

中國財政會議 宣言全文

南京訊云財政會議二十七日開末次大會、通過第二次全國財政會議宣言、原文云、世界經濟恐慌、近已波及中國、而連年天災人禍、紛至沓來、荒歉頻仍、百業凋敝、所最堪痛心疾首者、則農村破產之呼聲、幾隨國難以俱至、其所以至此之由、固非一端、而兵災匪患、致非法賦斂、重重徵收、以及各種不經濟之支出、皆加重吾民之負担、中國以農立國、農民實佔百分之八十以上、皮之不存、毛將安附、瞻念前途、不寒而慄、財政部有鑒於斯、爰於四中全會擧行時、首以整理田賦減輕附加爲請國府關懷民瘼、深慮地方情勢、不盡相同、措施或有扞格遂經行政院決議、令由財政部於五月二十一日召集全國財政會議、以討論一切財政問題、開會之時、蒙中央黨部、國民政府代表蒞臨致訓、林主席汪院長復訓導頻加、蔣介石雖在軍書旁午之際、猶復電加勗勉、諄諄以內外相維、於開源節流規劃方案、努力實行爲期而各方之函電交馳、屬望於本會者尤殷、同人等感奮之餘、愈覺責任之重大、玆幸秉承有自、粗具端倪、開會之期計七日、議決之案凡百餘、謹撮其举举大者、以爲國人告、

總理有言、土地問題解決、則民生主義即可解決、是土地問題實爲民生主義之中心、而田畝之先事整理、尤爲刻不容緩之圖、本會議議定土地陳報綱要若干條、對於陳報手續、力取簡便、人民呈契隨驗隨還、對於陳報費用、不取分文、凡人民之不瞭解陳報意義者、並須事先詳爲指導、不准妄事强迫、其各地之清丈與清賦、已辦有成效者、均得各從其宜、並議定自閉幕之日起、立即呈請政府、頒布明令、對於田賦永不再增附加、至以前附加各稅捐、概須分期減除、並從事稅則之根本改訂、及徵收制度之澈底改良、此言整賦恤農之辦法、可告國人者一也、

苛捐雜稅、最爲擾民、本會議議定限自民國二十三年七月起、至二十三年十二月底止、由地方斟酌情形、分別先後、逐一廢除、至苛捐雜稅之分類即依約法第二十六條及監督地方財政暫行法第六條之規定、切實履行、此言廢除苛捐雜稅之辦法、可告國人者二也、

營業稅牙稅契稅、俱爲地方大宗收入、因歷年辦理未盡妥善、遂致稅收銳減、當此百業凋敝工商困苦之時、一方面整頓稅入、一方面衆顧商艱、本會議議定各種章則、多參酌地方實際情形、次第改革、而其他稅制之改進、經徵制度之劃一、亦分別擬具方案、以利推行、並冀除欵漸積、以備發展實業、辦理建設之用、此言改善稅制之辦法、可告國人者三也、

預算制度、爲財政之樞紐、國家稅費地方稅費之劃分、雖定於第一次全國財政會議、而省地方稅費縣地方稅費之劃分、至今尚付闕如、以致省縣之收支、失去平衡、而地方事業、遂難期發展、本會議議定、自今以後省縣地方收入支出之標準、必須詳細劃分『如第一次全國財政會議劃分國家稅費之前例』、而稅收統支尤須有條不紊、此實開吾國釐昔鮮有之先例、而有裨於計政與地方事業者尤多、此言確定地方預算之辦法、可告國人者四也、

近世理財政策、千經萬緯、要不出增加國家收入與發展國民經濟兩途、而政策之如何運用、端視其環境需要而定、若就中國最近環境而論、則舍注重發展國民經濟一途、別無入手之方、本會議根據此旨、議定提倡生產獎勵貿易邇設農工銀行方面至於幣制之改進、稅源之培養、因無不與發展國民經濟有關、此次會議、亦均詳加討論、定有方案、此言注重生產建設之辦法、可告國人者五也、

籌辦地方自治、最爲當今急務、各省市縣在此時期、應行擧辦之事業甚多、平日之依賴雜項捐稅以資挹注者、不勝枚擧、對於支出一途、設不妥爲籌劃但令裁免各稅、固非事理之平、亦恐因噎廢食、本會議定自下年度起、將中央收入之印花稅收入、儘先爲補助地方之準備、並將烟酒牌照一稅、全部劃歸地方徵收、其支出中之司法經費一項、原由地方支出者、一俟財政部與司法行政部議有辦法、亦可歸由國府負担、此言實行內外相維之辦法、可告國人者六也、

綜上所述各端、皆全國同胞所屬望於本會者、其要因不在多言、而本會之所以痛自惕勵引爲已責者、亦爲期於實踐、總之地方之於國府民衆之於政府、休戚相關、誼雖渙親、財政非國府單獨之財政、乃全國公同之財政、財政之張弛、應與全國共圖之、此次會議之重要使命、即在集合衆思之力、共謀解決之方、其要在顧於國情、其契在適於時勢、自今以往、顧國府及各地方當局、及全國民衆、共依此次議決各案、切實推行、以後對於各項收入中、有涉於苛捐雜稅擾民者、必設法以剷除之、果能先去其太甚、亦可使民力小休、其各項支出中有無益者不急者必竭力節縮之、有過度者浮費者必節之、能節流便無異開源、能減費自無需加稅、果能少減吾民一分負擔、即無形爲吾民養一分氣、及今不圖、噬臍何及抑又有進者利用厚生、必賴生產、社會繁榮、須培根本、金融固以市場爲流轉、而市場實以農村爲策源、究應如何利用遊資、以期救濟農村之衰落、更深有賴於全國財政界金融界同人之努力者也、財政與政治軍事各方面、相互關聯、自北伐成功以來、全國軍制、雖已逐漸統一、而散處各地、未經正式編練之部隊尚多、積習未除、需餉浩大、徵發農產、攤增附加、賦斂繁興、未始不由於此、現本會議已建議於軍事當局、請予嚴行制止、各地方軍事長官、受國家干城之寄、當必贊同此旨、極力促成、吾人身經今茲國事之艱危、目睹各處人民之痛苦、本各人良心上之主張、在此會議最短期間議定各種方案、思挽回國家險象於萬一、所望邦人君子、一德一心、共襄甚治謹此宣言、

中國公路建設

藍錫曼報告書之第六章 (四)

九、汽車所需之汽油、在中國又爲一最重要問題、國內所產油類、至今未合商用輪、入瀛油價格、在沿海各埠每加侖約爲七角、此數超過美國太平洋沿岸之成本已至六角之多、在過去五年中、自一九二八至一九三三年輸入汽油之總量爲一萬四千三百五十一萬九千加侖(美制)、其在內地如瀘關每加侖之價格高至二元二角、及至西北之蘭州竟貴達六元、再加滑油等費、殊覺行駛瀛車之耗費過鉅、以與一般民衆低廉生活程度相對照、誠不可同日語矣、

但中國多數省區不論沿岸或內地、皆有鉅量煤之供給、故擬由煤內提取流質及氣體燃料、頗引起一般之注意、國產之煤能否供應提煉、以濟商用現正在試驗中、全國經濟委員會已於一九三四年度預算內項下備欵十萬元、撥充北平地質調查所研究燃料之用、

十、瀛車運輸之成本問題、既爲國內交通發展之原案、則標準車式之制定、及發動機械之考驗、實屬要圖、蓋考驗機械可資選定若干車式以適合于國內之需要也、

凡與此有關而應加考慮之點甚多、其一、爲使用各種式樣之車輛、須有不同等類之道路、以供行車、國內已成公路多爲簡易性質、大都易爲舊式車輛之車輪所損壞、尤以北方爲甚、因此一度風行以公路祇准行駛汽車、他種車輛不得通行之禁令、現此禁令幸告取消、然而建造可勝重載之道路建築費及保養費所需甚鉅、即以廣西省在西南區域爲建造公路先進之省、亦因上述種種關係、並鑒於已成公路祇供極少數易致損壞之汽車往來行駛、因思提倡改用馬匹拖引車輛、藉以增進交通、此擧西北各省深表同情、蓋以該省等適爲產馬之區也、

公路處于一九三四年計劃中具有車輛之研究一項、其車輛有賴機械爲發動者、有用馬匹拖引者、亦有人力與機械並用者、

十一、全國經濟委員會一九三四年之築路計畫、玆略述如下、

上述七省聯絡公路計畫仍繼續進行、本年份以完成重要公其路四千八百公里爲目標同時擬着手將聯絡公路範圍擴展至他各省擬於一九三四年內築成此項公路六百九十一公里、陝甘兩省亦擬興築公路、以作開發西北之先聲、其應首先建築者、爲蘭州肅州線之蘭州古浪段、及西安漢中線、並擬完成西安蘭州間公路之改善工程、全國經濟委員會以此項公路關係重要、故已與陝甘兩省協議、於西安蘭州間行駛公共汽車、其經費已列入預算中、此路聯絡陝甘兩省會、西安與蘭州間之交通、並爲歷史上貫通中國中部與中亞細亞及更西區域交通大道之一段、中古時代馱載絲品之商隊、赴小亞細亞以與西方通商貿易者、亦循此道而行、彌足尋味也、

全國經濟委員會又鑒於西北各省經濟衰落、特擬變更原定撥借築路費百分之四十之成例、將負担西北各路全部建築費用、

全國經濟委員會擬與各省政府合作、每省會派一公路主管人員負責辦理公路保養事宜、由全國經濟委員會擔負該項人員俸給之一部份、並於湖北江西兩省份設公路工程督察處、辦理各該省聯絡公路之建築、指導督察事宜、

擴張鐵道計劃中、有擬將隴海鐵路延長以與中亞細亞鐵道網聯絡而達歐洲之企圖、但其間待築之一段長度達數千英里、在鐵路未完成以前、自可先行擧辦長途瀛車、殆無疑問也

公路處自一九三二年一月起、有國聯交通運輸組代表赦京基君前來充任技術顧問、赦君嗣曾充任波蘭國華沙工務部顧問、

十二、一九三四年交通運輸組之合作計劃爲研究公路所提出之重要問題如左、

(一)選定某區域最適宜之公路種類、

(二)公路運輸方法、

(三)燃料供給問題、

(四)車輛及發動機之式樣關於上列各項之專門文件、將由國際道路會議中國代表携赴日內瓦、於回國之前、將會同國聯技術委員會委員或交通組延聘之專家研究各項問題、如有商認爲需要、則延請有國際經驗之專家、於來秋來華服務、

於另一方面、再擬請求交通運輸組代向各專門學院及機關接洽、由中國派遣工程師前往從事實驗工作、以研究上項各問題中之細目、而對於汽車燃料及發動機、尤須專力研討、以冀獲得相當之解決也、(完)

中國建設銀公司 決定董事等

【上海三日電】建設銀公司、於昨下午擧行創立大會、到股東宋子文孔祥熙等九十八人、代表九萬六千七百股、推李石曾爲臨時主席、報告籌備經過後、即討論章程、決定資本一千萬元、選擧宋子文等二十一人爲董事、張靜江等七人爲監察人、

華經委會決興築 京魯鐵路 現正測量明春完成

蚌埠訊云、全國經濟委員會爲貫通蘇皖魯三省交通、前擬興修京魯公路、由浦口經皖東天長江北清江浦郯縣魯南郯城等縣鎭、玆經委會改變計劃、將該公路改建鐵路、在京成立工程委員會、爲促進該路工程起見、爰將全路暫行劃分新段、一由浦口自天長縣、一由天長縣至清江浦、一由清江浦至郯縣、一由郯縣至鄰城、分段勘測、期迅速、現浦天段工程委員會派員勘測完畢、由日內將先行開工興築路基、天清段測繪工作尚未辦理完竣、以須延至本月下旬云

要聞簡訊

【南京一日電】海軍部近以閩洋南日島匪氛復熾、經派遣軍艦陸戰隊前往痛剿、匪患業已肅清、

【南京一日電】中央民衆運動指委會、鑒於各地方黨務指導婦女運動、雖有中央規定方針、但無具體整個方法、爲整理此項指導子女方法、即交各地黨部實行、

【貴陽一日電】貴陽各界民衆代表、及紳士耆老、於三十日開會、決議組織剿匪後援會、爲政府聲援、

【青島一日電】中委李宗璜率領江寧自治實驗區社會教育考察團、於三十日晚、由鄒平抵青島、參觀青市建設教育、考察農產、改良土地問題、

【南京一日電】汪兆銘夫人陳璧君女士、以京市棚戶居民生活至堪憐憫、特募捐一萬餘元、擬就下關方面、建平民住宅百餘所、藉資救濟、

【北平三十一日電】陳居正陳立夫、昨晨接見冀省黨部北平市黨部委員、垂詢一切、下河北、山西、熱河、平綏等六黨部下午歡宴二氏、

【上海三十一日電】班禪連日在滬參觀各大工廠、明日去鎭、暨南大學講演、定六七日入京、

華北戰區公路 待欵興修

天津訊云、戰區工振因經費支絀、着重於築路方面、前由北平華北戰區救委會領到之工欵、分發各縣二十餘萬元、辦理修路築堤、填平戰壕、修復公共建築物諸端、頃據急振組人員談、上項振欵、各縣大部已遵令辦理、尚有省路部份未能興工、本會按照最近省府決議、七月二十日即應結束、省路部份宜如期開修、據估計需欵三十餘萬元、刻已平方其領、日內匯津後、即交由建設廳負責人員動工、

珞玲牌牙膏

珞玲牌牙膏係依照新式科學方法選用最良材料製成爲精保護牙齒絕且有効之超等牙膏裝置於精美之錫筒內既然非常衛生而且又極其經濟數人合用或旅行攜帶均極爲便利因此珞玲牌牙膏之銷路極爲廣汎也

虎牌 註册商標

珞玲粉

認明本牌謹防假冒

保肌珞玲粉品質最優秀效用最顯著每日用少許擦手臉則能使皮膚美艶光澤

奉天代理店

照相專門

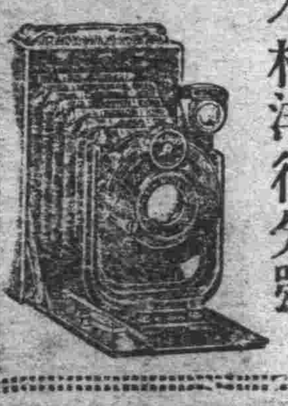

奉天城內鐘樓南 木村洋行分號

照相 材料 批發

催眠術

函授 面授

本會創辦催眠術事業二十餘年函授成功者五萬人面授畢業者四千餘治愈各種難症惡癖不可勝數成績昭彰在人耳目現在大募學員不論函授面授秘訣一律公開備有詳細說明書函索請附郵票八分（不論滿國）寄大連逢坂町一五一番松山號會駐本大連代理人于延興君收可也

上海[illegible] 中國精神研究會 會長 鮑芳洲啓

保證成功

赤玉牌葡萄酒

美味滋養

血不足故爲貧血設法增血可矣病質簡單！即療法簡單！此無他策即請常飲營養價値極强之赤玉酒保養爲要有病者持久連用是幸

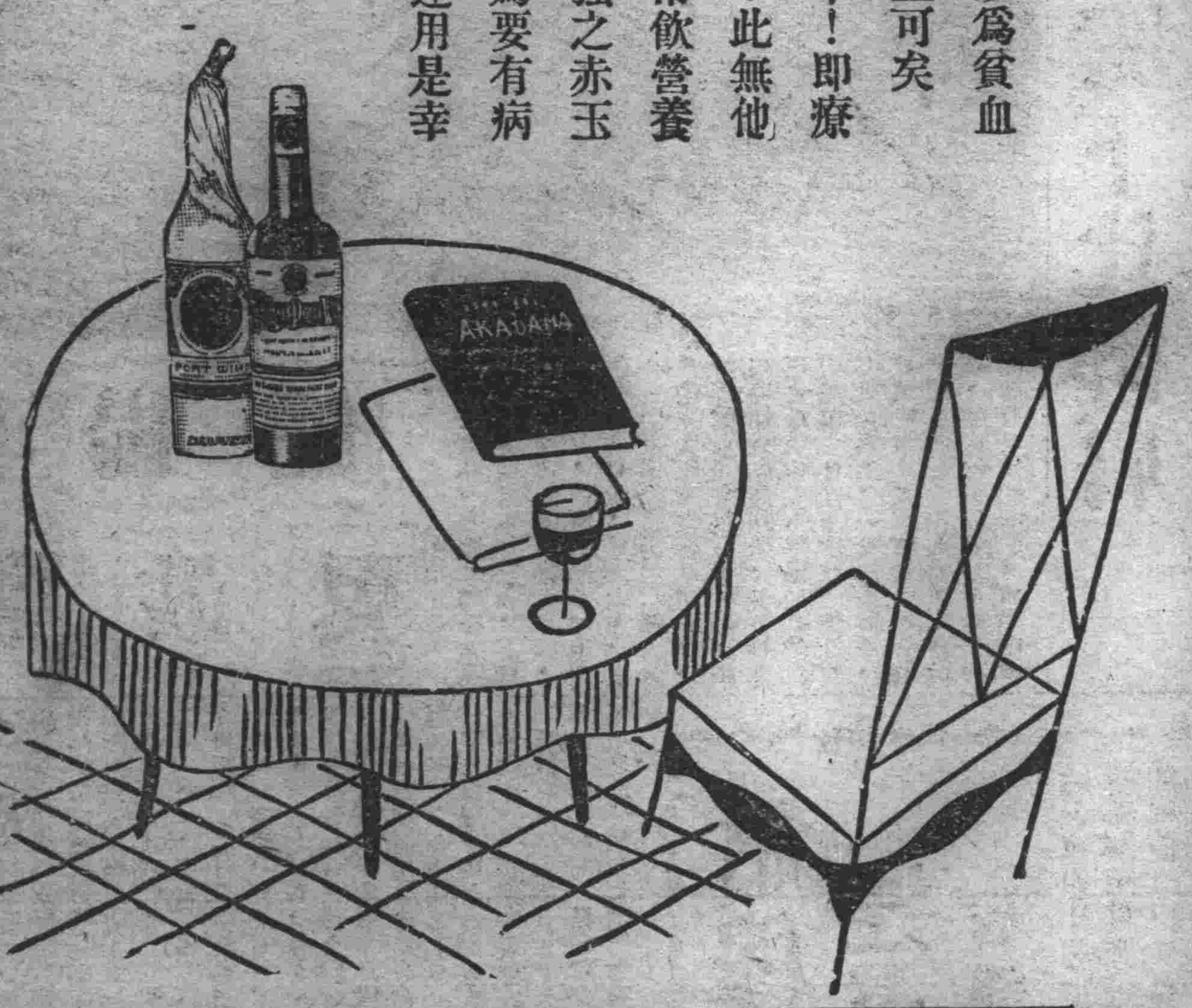

10

瑞有氏黑色補丸

緊要聲明 啓者本行發行之黑色補丸十餘年矣近有奸商做造本行之商標魚目混珠凡購眞正的瑞有氏黑色補丸認記瑞有氏大醫生之「有」字

黑色補丸聖藥係瑞有氏大醫生研究有年經驗宏富所合各藥劾力偉大而性不猛生精補血而體不燥强筋壯骨固本扶陽使男女生殖器力增加對於腎病可稱全球無二之補劑也發行以來經中國政府化驗註册特許專賣又經中美英日國醫學士證明各大醫學博士醫院均皆贊賞認爲補腎之聖藥扶陽之良方也（主治男女貧血五癆七傷氣虛咳嗽先天不足）後天虧損、房勞過度、少年破身太早手淫過度、見色流精、夜夢遺精、腎囊潮濕、常出涼汗、精冷精薄、子嗣艱難、自汗盜汗房事早洩、腰腿痠疼、形容枯瘦、小便夜多、年久的白濁或婦女之白帶及年久不受孕、凡由腎虛發生各症、服之非常有效、强精固腎如無病常服體質强壯、精神充足、永保無腎虧腸萎之慮、以免早老貧血體衰之患如患腎虛腸萎之人、早服一日黑色補丸則早得一日全愈、此藥性質和平、功效甚速四季服之合宜毫無流弊、效力偉大百發百中、服一盒有一盒之效力服一打有一打之功效、患病購服一試、方知言之不謬

定價每打國幣三十圓

每盒三圓外埠函購皆可寄郵各埠大藥房凡經售西藥者均有代售倘無處購買將欵滙至總行或各分行購買立郵不悞萬無舛錯

總行上海英租界福州路八十二號瑞有氏藥行

滿洲分行 奉天馬路灣大紅樓 瑞有氏藥行 哈爾濱道外正陽街萬國車票公司院內 瑞有氏藥行

哈郎淋濁丸

治淋名藥 哈郎淋濁丸 大連 順和公司

哈佛司

振動不感錢

樣式新奇 機器堅固 走時準確 定價抵廉

合名無限公司 森洋行

本店電話 奉天春日町八番地 二〇三一•二七一二
分行電話 大連連鎖商店街銀座通 長四一三二•四一三一
分行電話 新京中央通四八番地 長三八七三番
出張所電話 遼陽幸町六番地 一二〇九番

七世眞傳特效藥

消疳散 主治 泄瀉 瘦弱 失魂 五疳

嬰兒福 主治 食積 瘟疫 驚悸 毒火

應診醫士張夢九

總發行奉天小西關 寶慶堂

英雄只怕病來磨

有很多勇敢戰士對於自身安逸絕不置意而有時却需要一種可靠補品爲其恢復健康足証『英雄只怕病來磨』爲不虛之諺也似此英雄明哲之戰士梁鐸團長亦即其一其所選之補品又係天下馳名補血健腦聖藥韋廉士醫生紅色補丸如其他無數有識人士所選用者也

梁鐸團長現駐河南鄭州共來書云『予於廿歲前常患面黃頭暈身體不健各藥無效乃試韋廉士醫生紅色補丸不久精力顏容均復其舊去冬轉戰長城備嘗辛苦又覺不適竟患便血之症以致血虧想及前次韋廉士醫生紅色補丸之效乃決續服由唐山購來六瓶服畢四瓶便血頓愈又服數瓶面色豐潤精力大增同輩見之驚異不置因特述原委并附像片以誌謝忱』

韋廉士醫生紅色補丸爲糾糾武夫之良藥亦爲纖纖少女之神丹其治血虧病症如血氣衰薄神經衰弱消化不良早老痛瘋婦科各症已馳名天下五十餘年矣

各藥房皆有出售或直向上海江西路四五一號韋廉士醫生藥局購備每瓶一元五角六瓶八元郵費不取一切信件可由奉天和記洋行轉上海韋廉士醫生藥局

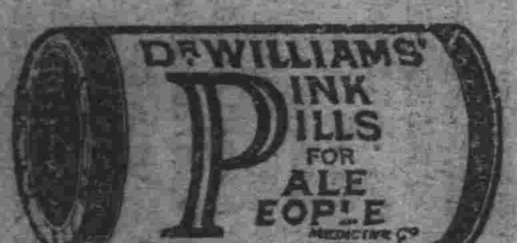

喉痛不可大意

喉部爲人身弱點而却又是要點之一務宜妥爲保障以免病菌之侵襲若覺喉痛雖然輕微不可大意立卽含用韋廉士吸入止咳片卽覺輕鬆而免增劇際此冷煖無常之氣候不時含用此片實爲防患未然之安全辦法其効之大無與倫比蓋其芬芳舒適之滅菌防腐藥氣能直達肺部氣管無孔不入無微不至藥氣到處喉癢停止炎膜滋潤逆氣平順病菌消滅是故治療喉胸疾病不感絲毫痛苦而奏效最速者無有過於韋廉士吸入止咳片矣

各藥房均有出售或直向上海江西路四五一號韋廉士醫生藥局購備每瓶一元二郵費不取

日新商會支店

東京早山製油所
美國瑞氣年達舞會社
德國愛龍聚利門會社
九州製油所
吉田製油所
日本耐磐金製造會社

總經理

煤油、汽油、機器油、各種油類、總批發

日新商會支店

奉天宇治町一四番地 電話日園一〇番 電界二八二六

第威德潤腸丸

有平肝潤腸開胃之功效

此丸藥性溫和老幼咸宜有平肝潤腸開胃之功效凡患便閉或大便無常者服之尤見靈效服後既不腹痛更無猛烈冲瀉之弊

各大藥房均有出售

佳餚滿桌尚嫌之味

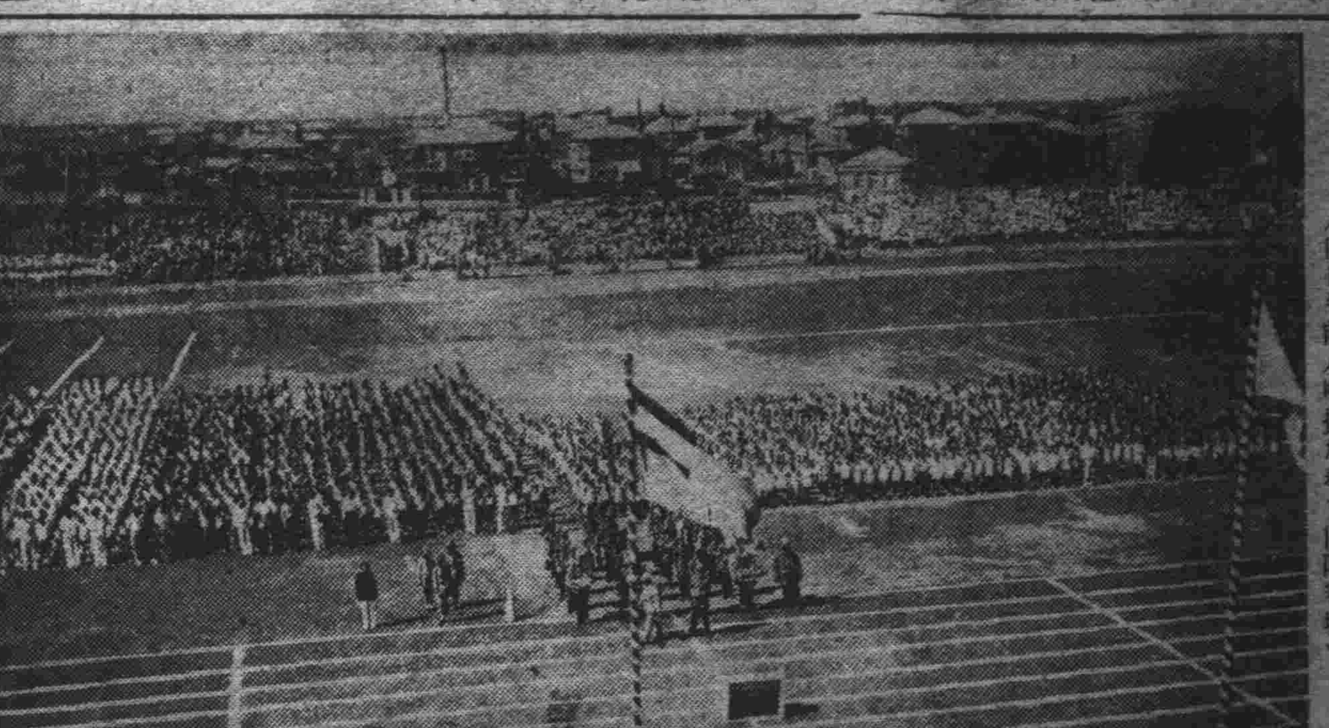

大典紀念 運動會入場式（四日午前八時攝於奉天國際賽場）

如鯤揚鰭 如鵬鼓翼

慶祝大典奉天滿日聯合大運動會、曾擬定本月三日、在附屬地國際運動場內盛大舉行、旋因天雨、經由幹部方面議定改於四日舉行、已誌本報、玆日天朗氣清、和風習習、曠古大典垂永久紀念之滿日運動會、於焉開幕、會場高揭兩國國旗、到場滿方各高初級、及各科專門、並省市立小學學校、約三十餘校、日方十餘校、總計双方男女學生、一萬三千餘名、參觀民衆、及來賓等、亦有數千餘其共計二萬人以上大會職員、約百四十餘名、午前八時許開會、軍樂鳴奏、齊唱國歌聲中、繼續揭揚兩國國旗、旋由會長代理葦教育廳長致開會辭同時並宣讀大會總裁訓辭、繼即由双方在場之學生等合唱慶祝大典大運動會歌、乃即依次開始運動、直至午後三時許方始閉幕、是日參與運動之人員、異常踴躍、精神百倍、慶祝大典意義之深長、洵足紀念也、玆將當日會長開會詞誌下

今日爲慶祝帝政奉天日滿聯合運動會開會之日碎厲可欽、輝光在望、合兩國之民衆、樹一時之風聲、鄙人參與盛會、至堪欣幸、謹致開會辭如左、藏修息游、古訓是式、天日清佳、萃此兩國、鱗積雲浮、風乎塵匿、如鯤揚鰭、如鵬鼓翼、始之以力、終則以德、游教所徵、夭豈有極、

慶祝大典紀念運動大會誌盛

司法部特開部務會議

【新京專訊】中央司法部、自古田總務司長蒞任以來、部務極形整頓、近爲改訂分科規程、於昨二日在該部召集各司長科長開部務會議、討論部內各科行政及職掌、將草案逐條通過、歷三小時之久、始行散會云、

天氣豫報

五日　南西風　晴一時曇
四日溫度　最高　二一度四　最低　一一度七

小原院長回國

【新京專訊】日本小原控訴院長、爲明瞭我國司法情形、於上月二十五日來京、下榻於大和旅館、在京歷赴司法部、最高法院、最高檢察廳、地方法院、地方檢察廳、并其他各機關參觀、逗留八日之久、氏曾以其豐富之經驗、對於我國司法之興革、貢獻意見、參觀畢、本月一日下午四時半、在各院廳長歡送中、搭車南下歸國云、

肅穆而寓欣幸 連市光榮四溢
恭迎殿下敬候蒞臨

【大連四日電】慶祝滿洲國實施帝政御特使、以日皇陛下御名代資格來滿之秩父宮殿下之駕臨、已迫於明五日矣、

遼東天地、光輝有加、而三千萬民衆、及百二十萬日僑、莫不感激、御名代秩父宮殿下第一步所踏之大連港、賴水上署之嚴加戒備、碇泊中之定期貨物船戎克、事前皆妥爲配置、俾壯觀瞻、詡爲東洋第一之大連埠頭、亦賴滿鐵埠頭事務所之徹底補整、而告面目一新、御用艦橫靠碼頭第十號浮標之岸壁、白如雪玉、與青空相映輝、頗呈奇觀、

滿溢花香之大連市中、令人易生大陸初夏之感、薰風徐吹、柳絮飄來、宛如置身夢中、大自然似亦知奉迎來滿之宮殿下、而廣爲獻媚焉、全市市民、無問老幼、皆浸於感激與光榮之中、靜候奉迎殿下之光降、

陛下殿下比御肩 同閱捍國貔貅
六月八日觀兵式豫誌

奉迎秩父御名代宮殿下觀兵式、已決定於殿下到京後之第三日、（六月八日）在附屬地中央通舉行、現各關係當局、正忙於準備、有歷史意義之當日盛况、大致可預想者如左、

光榮之參加部隊、計有禁衛步兵團、新京地區警備吉林步兵第四旅團第十三團、騎兵第一旅第一第二第三團等、及在京部隊約一千名、整列於新京車站至西公園前道路之東側、只待時向之經過、此日皇帝陛下御正裝、佩用勳章、當日自動車鹵簿、行抵新京站前廣場所設之幄舍時、軍樂隊即奏國歌、參加部隊一齊吹奏喇叭、行敬禮、參加諸員、亦同時行最敬禮、

少時秩父宮殿下、亦御正裝乘自動車鹵簿、由旅館抵式場在軍樂隊吹奏日本國歌聲中受諸部隊及參列諸員之最敬禮、再入皇帝陛下之幄舍、

當皇帝陛下偕秩父宮殿下同登御座時、則諸兵指揮王靜修中將、上前報告參加人員、報告畢、即開始閱兵式、繼而皇帝陛下與秩父宮殿下、同乘汽車、由金侍從武官先導、向前進行、植田中將、山下大佐以下隨員、及王靜修指揮官、張侍從武官長等、均乘馬扈從於近傍、關東軍司令官菱刈大將以下、西尾關東軍參謀長、張軍政部大臣等、則隨行於稍遠處、以如此順序、檢閱禁衛步兵團、至騎兵第一旅各部隊、待檢閱完畢、皇帝陛下與秩父宮殿下、即起立於新京神社前之御座、隨軍樂隊演奏之莊重軍樂聲中、開始堂堂之分隊進行、受禁衛軍及各部隊之敬禮、如是日滿兩國國交上意義深遠之盛儀、遂告完畢此時秩父宮殿下、在各參列者奉送中始返旅館、繼而皇帝陛下亦幸還、

鄭總理電御艦

【新京專電】鄭國務總理大臣、本日以滿洲國政府代表之資格、特電足柄艦林首席隨員、略云、伏祈殿下航行平安、尚願閣下據情轉陳、

沈大臣以下接伴員出發

【新京專電】宮內府特派接伴員沈大臣、張掌禮處長、劉秘書官、及岸名禮官、均于四日午後四時、搭乘急行列車、離京赴連、

鐵路局解釋票價計算

鐵路總局昨通令各站、略謂關于旅客行李包裹運送規則第三十四條第二項之規定、專爲單人未回、減價之計算方法至對于來回團體減價票價之計算方法、包括於該規則第五十五條第二項涉及數區間乘車時之內、辦理上切勿錯誤爲要、其計算方式、即由往路普通票價與復路普通票價、合算額內扣除、減價額如生有尾數不足五分者、作爲五分超過、五分不足一角者、作爲一角、再與收費人員、相乘計算之云、

菱刈司令官過奉趨迎

菱刈關東軍司令官、爲迎接秩父御名代宮殿下、四日午後一時三十四分過奉、乘「鳩」號特急車、經過奉天、前往大連矣、

西安縣請郵亡警

省公署頃據西安縣長戴東藩呈報、警察大隊隊兵祖連貴、在渭津剿匪、負傷殘廢、請予撫郵、當經省公署審核、應按該警本薪十二個月給郵、已令該縣公署查照核發矣、

請求補助費須由省署轉請

奉天民政廳、現以各縣公署及各團體、在日本各地視察時每向日本領事館請求補助津貼、並不由本署轉請、殊屬非是、特于昨通令各縣、嗣後爲再有向日本領事館、請求補助旅費津貼、須填記本國補助之金額、及其他參考事項、呈由本署轉達、不得逕行請求、

鄧鐵梅就擒矣
四日晚正身解省

久在岫巖鳳城等三角地帶擾亂治安、危害人民、施行反滿抗日之著名匪首鄧鐵梅、其部下經友軍當地駐守之軍警聯合勦討以來、多已潰散、對於首犯鄧鐵梅、當局早具決心、以圖斷絕後患、乃於警網密布中、終將該惡貫滿盈之鄧匪鐵梅緝獲、玆將其經過、畧誌於下、

據奉天警備司令部發表、五月三十日、據安奉地區司令部第二旅第二營駐屯岫界地方該營之特務隊、因探聞匪首鄧鐵梅、業已匿踪於大營子西約九千米地方之小張家堡子村內住民家內消息、該特務隊、即由二營鄧營長督飭之下、前往搜查、當場將其捕獲、送至安奉地區司令部訊明後、即於本月四日晚、經由安奉綫列車、由軍警押護之下、解來省垣、羈於警備司令部云、

奉市滿日官民座談會 關于政治經濟 7
治外法權問題

▲野口民會長謂滿日關係之問題、極爲衆多、撤銷治外法權問題、日站附屬地行政權問題等、均屬顯著之項目、請說明議員團各位之抱負、

▲濱田國松代表云、在母國方面、撤銷治外法權問題、已經議論終結、司法省亦派遣小原司法官前來調查該問題、以確立立法的根據、但此項現不准明言、按撤銷治法問題、其初發現、係中華民國之關係、當時一部論者之提倡、爲現地解放論、我們亦爲漸進的解放論者、而實現本案、要三四年之準備、先決整備裁判、警務等、滿洲國亦屬一樣、隨斯種司法行政情況、提倡現地撤廢論、是屬苦心之問題、其具體的關係、未達 到發表之時云云、

▲野口民會長謂對法權問題濱田代表之談話、裨益不少、然請峰谷總領事說明這回在新京開全滿領事會議之內容、

▲峰谷總領事云、我們說話、恆爲不妨、然應有力各位之希望、據獨自的見解之主旨、作概畧的說明、但會議未至結論、不過抽象的全滿之意見、按會議之主題、爲二案件、一爲撤銷治外法權問題、一爲附屬地行政權問題、而其原則撤銷治法問題、雖已一致、但要就方法時期等加以研究、滿日議定書上、明示滿洲國爲獨立國、是係日本之總意、故指導滿洲國、以謀獨立國之完成、是日本國並國民、均屬必要態度、可謂必然之理、對撤銷治外法權問題、先由滿洲國表示模範、而後及中華民國之關係、是可謂日本之重大責務、解決斯種進步的事項、先要統一滿洲國內諸制度、現滿洲 國各要路、謀警備對付本案件、然未見一致、理想與事實、果何日爲時機到來乎、而直接關聯之問題、或警察制度之案件、或在滿日人發展情況、與撤銷之影響等、是有考慮之必要、斯種案件、悉屬實際問題、又在一面、或民族政治的考慮、成滿洲國三千萬民衆與中華民國之關係、斯種事項、亦須照參考慮、按實施本案之問題、對滿洲國三千萬民衆撤銷治法、是爲對中華民國撤銷治法同一之性質、二者之關係、當然要同一狀態、而本案件改變之時、對撤銷治法案最重要之事項、爲國民政府之對日態度、最須注目之事項有三、（一）國民政府、利用撤銷治外法權案、以供驅逐日人辦法之惡意的作用問題、（二）共產黨關係者、利用日本民族運動驅逐之問題（未完）

曾不知多少父母爲之瘋 拐童犯一網打盡

日來省垣及附郭縣境地帶丟失幼兒少女事件、層出不窮、是項兒童、究係如何失踪、一時未克詳悉不意在此嚴密

人心大快

警戒搜查期間、竟而搜得線索捕得人犯、刻正嚴行訊問中、玆該案犯人就緝情形誌下、

三日午前九時許、警察第二署便衣搜查系員等、因出勤七署黃土坑地方、當見該管分所界內、門牌第一百〇六號居住中之柳福堂家王化有、形跡可疑、當將該二人帶至二署、加以訊問、結果王化有當供認爲匪不諱、於五月二十三日、曾在縣境靠山屯村、誘得劉姓兒名小福、現年六歲、擬即加以變賣、或寫其家屬勒索不諱、並供出同犯人、當於是日晚及四日晨、連續捕獲嫌疑人犯程玉山、陳右澤、賀同等數名、刻正嚴加審訊中、聞該等對於誘拐幼童之方法、及將來之處置極爲秘密、經此次敗露、或將一網打盡、誠爲省垣有子女者之一快事也、

本年各學校建築統計

據教育界消息、關於本年度省內各學校之建築、計中學三處、小學七處、共修樓房二百八十間、共需建築費國幣十二萬三千六百餘元云、

令各縣呈報區村防務

奉天省公署、現以時屆初夏轉瞬即屆青紗帳起、各區村防務、佈置如何、有明瞭之必要乃于昨通令各縣、將各該區村之防務、佈置情形、呈報本署以備考核云、

教育廳獎懲撫順教職員

教育廳、據撫順縣視學史楚補報告、視察學校二十處、合爲廿二級、查校長王沛興、李鳳翔、教員武慶耀、賀明俊等教管得法、成績可觀、均堪嘉尚、教員張志超、擅離職守、應記過一次、教員陽壽本、藍吉文、高恩及等、程度均屬牽強、應即撤換、教員李靈波、請假並未倩人代理、應嚴予限制、該廳以所陳可行、當指令該縣公署遵照執行云、

奉省五十八縣 縣長題名

奉天省共有五十八縣、五十八縣縣長之姓名、外間知者甚鮮、玆經調查如下、

瀋陽許桂恒　鐵嶺楊宇齊
開原常守陳　東豐徐應淮
西豐谷金聲　營口楊晉源
遼陽王德春　遼中金兆庚
台安于長卿　黑山李子新
蓋平辛廣瑞　海城尹永禎
錦縣馮廣民　新民王　愼
彰武王　恕　盤山李端凝
北鎮鄂舒敏　義縣宋德謙
興城張國棟　綏中溫繼嶠
錦西王在邦　安東孫文敷
興京張耀東　通化蘇斯民
鳳城荒毓基　寬甸佟寶璋
桓仁周　鼎　臨江劉維清
輯安劉天民　長白不　詳
安圖張朝選　撫松張元俊
撫順趙仲達　本溪陳蔭魁
海龍趙駿第　金川用文英
清源姜興周　輝南高振武
柳河陳王銘　岫岩宮文超
莊河王佐才　復縣李　端
遼源陳亞新　通遼董雲卿
双山閻恢原　洮南齊　卿
突泉譚金聲　昌圖康　濤
瞻榆莊紹裕　康平蕭書春
梨樹曲廉本　開通鄭　巽
洮安張殿銘　鎮東張徵乾
法庫魏運衡　懷德孫潤蒼
西安戴東藩　安廣王[illegible]

漂來男屍十餘人

【錦西】縣南笊籬頭子村海畔、於本月三日、發見漂死男屍十餘具、尚不知被誰害爲何船、恐係下午颶風新摧翻之商船、經該村村長魏守田、呈報官府矣、

市署決改善稅制 上重下輕原則
康德二年度開始實行

奉天市政公署、爲刷新市政、確立市財政起見、該署財務科、計劃上厚下薄之新稅、刻正審議中、即將從來妓女花稅、攤床等稅、一律取消、另添各富有財產之房屋稅、及其他各種營業稅、是項新稅制、康德二年度、即行實施云、

軍官軍需生已經發榜

奉天省警備司令部招考之軍官軍需候補生、業經試驗、歸新京軍政部審核各卷、已誌本報、玆聞此次取錄、奉天方面者爲軍官生六十六名、軍需生五十一名、刻已發榜矣、

弱女擊退胡匪

【延吉】縣屬屯糊子、前夜鬧進一匪八名、先搶劉才家、以無所得、乃轉入于姓、時于家已有準備、迨一入院、由于姓之十八歲少女、迎頭痛擊、匪衆亦還擊、相持約三十分鐘匪終不支、乃潰敗、聞匪首受傷頗重、此次于家毫無損失、實虧該少女胆大有爲、竟敢支身拒匪、其勇敢精神、誠閨閫中所僅見者云、

申校長將出席全國校長會議

【盤石】本縣中學校長申爾庸、日前奉命出席全國師範實業學校校長會議、申校長以慶祝大典運動會在近、不便脫離、俟會期過後、方能首途云、

警察隊奉令勦匪

【延吉】縣屬三道彎、自被匪盤踞後、方地頓呈不安狀態、迭經痛勦、匪勢迄未稍斂、今爲掃穴犂庭、一勞永逸計、乃大舉會勦、務期一鼓殲滅、玆本縣警察大隊、亦奉令出動已於今晨八時、由宮田指導官帶領之下、出發三道彎矣、

運到樹苗數千株

【盤石】本縣現由外處運到樹栽數千株、遍發城外住戶附近酌定遠近、沿街栽種、并通知各戶加意保護、不許任意折毀違者必處以重罰云、

興縣農會長辭職

【興京】興京縣農會王振東當選以來、頗能盡心、近以身任縣立女子師中校長、責任綦重、又因治安恢復、農會事務增、勢難兼顧、請辭會長之職、已蒙縣長核准、遺席令由副會長劉廣仁代理云、

警備部改組有暫緩訊

各省警備司令部、定于七月一日改組、已誌本報、玆據關係方面消息、政府最高軍政當局、對于各省警備司令部之改組、因各警備部對於改組事宜、尚未辦理完竣、故七月一日之改組、有暫緩之訊云、

寶興里白晝搶案
四匪均衣冠楚楚

本月三日、午後二時許、警察第四署承平里分所界內、寶興里、門牌第二百十三號、住戶牛樹春家、突有四匪闖入屋內、二匪身着藍布衫、一匪穿着青布衫一匪身穿西服、均皆衣冠楚楚、家人等初未料該等爲匪也、不意進屋後、即由該等掏出手槍威嚇、遍索財物、當搶去赤金手鐲一副、手鐲二個、金手表一只、銀手表只、一金戮九元、國幣六圓、直至午後三時許、方始外出、從容逃脫云、

各縣交通網限期完成

奉天省公署、前曾通令、修築警備道路、及電話、橋樑等、玆以時屆夏季、是項交通網、亟待完成、特于昨通令各縣、務於本月二十前後將交通網完成、以便遇事時、便利與敏捷云、

救濟院派員募捐

【農安】本邑地方救濟院、原係慈善機關、開辦有年、歎易經理、因不得人、不但未有起色、且日漸衰頹、延至客歲已由窮水盡、本邑縣長劉文實勵精圖治、凡事認眞、洞悉該院本有發達之望、始選久辦教育、卓著成績、梁柏青爲院長該氏任事以來、大事整頓、剔除情弊、百廢俱興、將從前有名無實織染織木兩科、俱已復活、日出貨物、不但華美、而且價廉、由此營業日漸發達、大有蒸蒸日上之概、詎料上峯下令裁減經費、該院已擴大範圍、誠然不易縮小、當與各界議妥、故派募捐員多名、分赴城鄉、竭力勸募、以資補助經費之不足、而襄善舉云、

自衛團請領槍彈

【延吉】縣屬五區、東盛湧慶安里、自衛團長王榮章、以青紗障匪熾時期、轉瞬即屆、自衛槍彈不敷分配、深恐一旦匪至、無力抵抗、爲防患於未然計、日前呈請縣長、要求補充槍彈、現下縣署似已允准、惟須由省方領到後、方始分發云、

大罵翁姑
「你這東西快快死吧」

大西邊門外、南市塲附近、住有劉貫三者、年三十餘歲、在外經商、家中僅有其母及其妻度日、惟劉妻係鄉間人、性甚粗暴、時常虐待翁姑、三日下午三時餘、不知因何將其姑大罵特罵、並謂你這妨碍家庭的老東西、快死吧、伊姑既在勢力之下、不敢與其計較、只得忍淚吞聲、隣人聞之、對此逆媳、莫不切齒云、

批示

◎教育廳（卅一日）
▲高紀賢 呈請補發畢業證書由 批查屬不實特斥不准
▲張家屯村長崔寶貞 呈請減攤大旂堡區校校款情形由 批准如所擬辦理仰即知照
▲盧希賢 呈請飭令甄別教員資格由 批仰即具保呈奪

◎瀋陽縣公署（卅一日）
▲劉鳳鳴 艾連榮 邵振海 田福山 呈請建築許可由 批仰候派員查復再奪
▲牟鴻儒等 呈村長侵欺膳款由 批仰候派員前往確切調查監視双方清算會賬以明眞像仰即知照

◎市政公署（卅日）
▲邱萬寶 呈展期拆除大東門外房屋由 批並擬呈領地基事透由批查該地本署建築需日碍難再延並非出放地皮可比
▲王少源 呈設佛學研究會等情由 批應從緩辦仰即知照

廣播無線 RADIO

奉天放送局「MTBY」 波長三三七米突
六月五日（星期二）
午前七時二十五分 東鄉元帥國葬日 葬送進行曲（由東京）
仝八點二十分 東鄉元帥國葬實況（由東京）
正午 時報
午後十二點三十分 日語新聞、
仝四點 官廳公示事項、本局通知、滿語新聞、
仝四點三十分 日語新聞、
仝五點 兒供時間（日語）、
仝五點三十分 滿語講演、
仝五點五十五分 天氣予報 佈目豫告（滿語）、
仝六點 日語新聞、
仝六點三十分 由東京中繼
仝八點三十分 時報、日語新聞（由東京）
仝八點四十五分 新聞、天氣豫報、佈目豫告（日語）
仝九點 國際放送（由美國）
仝九點二十分（由美國）

金世宗東巡考 (四十)

(園田一龜著　周丙祥譯)

(五)上京至臨潢

乙○還幸路程之疑問○

世宗避暑臨潢行宮○約有二月○故至十月二十七日○始啓鑾還京戊申發『好水川』者○即此事也○九月已酉條○有(至自上京○是日上臨奠宣孝皇太子于熙春園者蓋幸鑾搖京之日即幸熙春園○祭奠太子之事也○自離燕京○約一年八個月○先爲故鄉旅行之樂○後爲太子薨逝之痛○還都之世宗○親幸雍宮○其悲哀之深○不言而喻矣○但世宗自接警報之後○不急於歸途○反遠繞南下○費時兩月之久○誠一大疑問也○若由臨潢至燕京○最近之道路○遲則二十日前後耳○今則三倍○令人莫名其妙○蓋計聞之後○急於歸途○未有不選捷徑而往也○今由九月辛巳辦條內云○次轄沙河○賜百歲老嫗帛○及甲申條內云○次遼水○召見百二十歲女貞老人○能道太祖開創事○上嘉嘆○賜食○并賜帛○今在此二條上考之○先研究『次遼水』三字○遼水即指遼河○金史完顏綱壽傳○正隆六年冬○班師至東京○擁立世宗條亦云○於是晉諸軍○渡遼京水徑至東城下此遼水即遼河在東京即遼陽也○故世宗之次遼水即遼河也○且不才反由天山好水川○經中京○至燕京之捷徑○反回轉遼東繞一大圈而歸者○蓋即由臨潢沿希拉穆連水而東進出八面城○再至遼陽○然後渡遼河○經廣寧○山海關達燕京耳○今由時間距離而觀之○七月二十八日天平山好水川啓程九月一日抵轄沙河○轄沙河○今在何處○不得而知之○更有九月四日次遼水○及至二十四日後到達燕京○故曰繞一大圈耳○不寧惟是○由天平山好水川○向東行○反進西南出多倫至張家口之金蓮川○其或幸西大同府西京○然後歸京乎○總之聞警報之後○繞此迂途○非人情也○第關於此次歸路○史料甚尠○由次遼水一語而觀之○則繞遼東而行○或爲一種冒險乎○抑經由遼東而歸乎○他日再爲研究可也○

明清兩代遼東進士考畧 (九)

(王鶴齡)

甲辰○焦和生奉天蓋平縣人○三甲三十六名○官至廣東瓊州府知府○蔣攸銛○奉天人○漢軍鑲藍旗○二甲三十二名○官至雲南布政使○丁未○馬維騏○奉天府吉林廳人○三甲四十五名○己酉○尚殿雲○寧遠州人○三甲五十一名○庚戌○王治模奉天寧遠州人○三甲三十五名○乙卯○丁巳恭○奉天寧海縣人○二甲七十四名○嘉慶丙辰○朱遵○奉天府承德縣人○崔義○寧遠州人○字德秋『現隸綏中』○己未○溫際清○寧遠州人○字鑑塘○『現隸綏中』○壬戌○徐潤○寧海人○乙丑○劉廣澍○義州人○官至陝西邠州直隸州知州○朱自新○錦縣人○官至順德府教授○戊辰○孫澄奉天承德縣人○馬玉墀○錦州府廣寧縣人○己巳○孫鉞○錦縣人○官至四川崇慶州知州○潘光燿○奉天承德縣人○辛未○趙廷熙○義州人○三甲六十九名○官至淮海道○白明義○奉天承德縣人○(未完)

茫茫人海　轉頭空 (續)(馬文)

『那一個土塚○僅距此三條里○瞧！長在塚上的那顆大楡樹○就是此地名物的一種啊！』我手向南指○對他們說○『哦！距此倒不算遠！我們可以到跟前看看去嗎？』彥甫問○

『喂！使不得！防備受劫呀！』希真答○『不怕！不怕！走吧走！』世春說○大家立起身來要走○忽然一陣『喂！…喂！…喂！』…走啦！…走啦！…抓住！…抓…』的聲音○我們十分驚詫提心吊膽的○回過頭去看○原來是城裡的一羣小孩子○拏着城裡的那個赤裸裸的小瘋孩○到該塚上的惡作劇○

希真神情不安的樣子道『嚇呀！這小孩子們○可嚇殺我了○我以爲要抓住我們呢！今天決定不要往大楡樹那裏去了吧！…』世春笑嘻嘻的說○『眞是「一脚踢出屁來○赶常當」呀！往觀大楡樹的心○儘被懼怕的心轉化了○猶豫了好久○子英猛作聲道『好的！不去不去吧！就在此處○對着大楡樹寫生吧！』毫不加思索○架好畫架○放妥畫板○握住畫筆○乃橫三豎四的○大畫而特畫○一窩蜂似的圍着○看個出神！希眞手指畫板下方○笑盈盈的說『這個地方○若畫上個人○必能顯得格外雅靜！誰去呢彬如…你』我並不推辭○在百步外的地方○脫下帽子○兩手抱膝坐下○

彥甫也看出門道來○飛也似的○跑到我的身邊○右胳膊放在我的左肩上○坐下○一動也不敢動○呆呆的坐着○作一個畫者的模型○

鼓上的秒針○約歷不足十個循環的工夫○此時他們○一面大笑○一面鼓掌○並喊『漂亮…漂亮…』『雖然他們未說怎樣○但我已猜透他們的心理○和笑的原因○低聲向彥甫道『也不曉得○把咱倆畫成怎樣的人物了？而惹得他們大笑呀！』

因爲太陽光的暴晒○和坐時間的長久○我眞有些不耐煩了○乃問他們○『畫完沒有？我不幹這活計啦…』○『不要忙吧！再候一會兒…』未聽清楚○是誰的答覆○『…大功告成了…』希眞的報告○我倆站起來○跑回去看○哈！哈！眞使人好笑！彥甫畫成一位○便帽長衣的俊俏少年○把我變成一個○革履旗袍的時髦女郎○不啻一雙情侶○正在把臂談心呢！我笑着臉說○『好麼！太滑稽了！我倆幾成了藝術寫生家的千金不換的Modeller了』同付之一笑○

他們的注意力○完全用於畫上○各在酌合着配色○我倆的走到一個淸靜的所在○由衣袋裡○取出那本『啼笑姻緣』看個起勁！

…吵嚷喧嚣的聲音○一時全聽不見了○常看到『…晚遊堪樂…』的時候○自己才覺悟○還未曾玩賞春景呢！背着手○拿着書○定住脚步○回頭一看○祇有子英一個人○在那裡瞧一瞧○畫一畫…小孩…瘋孩…他們…都不見了○

『他們都那向去了？』我驚奇的問○

『到臨近的那村子○喝水去了』他不十分注意的答○

此時此地○再沒有比這肅靜的了○

自己尋了一處○較高的地方登了上去…遠…近…高…低…景…物…東…西…南…北…整個的拍照眼簾裡○翻覆腦海中○

最是遍地碧綠的嫩草○生氣勃勃的生長着○異色嬌妖的鮮花○欣欣向榮的開放着○彷彿有『萬綠叢中一點紅』的模樣○四郊有農夫樵夫來往阡陌間○獵者牧者○奔跑原野處○成羣的家畜○擺頭擺尾○結隊的野鳥○自由自在…山歌聲…叱咤聲…歡吼聲…鳥鳴聲…時有所聞○東顧楡林一片○枝枝節節○楡錢滿串○西堤楊柳青梢○裊裊娜娜○舞絮漫天…自然佈景○煞是悅目…哦！好一幅天工圖畫喲！不知惹動多少詩人○揮毫弄墨○入咏詩篇呢！

呀！我…

咳！混度春秋的我○更被佳景追客愁了○眞的凝神悵望○觸目傷懷喲！南眺層層疊疊的珊瑚山丘○隱隱約約的字形滴雁○縹縹緲緲的淡白浮雲○惜不見望眼欲穿的○甜甜蜜蜜的故鄉！恩恩愛愛的慈父○嗣母弟弟○朋友…』

『咳！爸爸！身體康健否？媽媽！一向無恙否？弟弟求學進步否？朋友諸般適意否？…』

單調的我正在臨高遙望呢！你們也都能同情於我嗎？咳！爸爸喲媽媽喲！弟弟喲！朋友喲！』我竟這樣的『心心忐忑』了好久○能不叫『遊子天涯痛斷腸』嗎？

此時我的無主心房○滿蓄着重重的悲哀！舊愁新喚○長恨未消！心聲彈動着！血管緊漲着！便不知如何是好了！無精打睬的○轉過身來○瞥見零踪年餘的C城○座房錯落○街柳井然○旗幟高懸○現乎太空○大有有日新月異的氣象！決不像一年前那般蕭條冷落了！

城北牆外○稍遠的地方○景色倒覺很荒凉○那一間間曾經住過人的房宅○現在却都遷徙一空了○而那一堆堆參差不齊的坟墓○似乎比一年前增多了好些！甚麼○蕭蕭白髮者的恩愛兒女○鼎鼎壯年人的生身椿萱○卿卿的妻子○莘莘的征人前…幾十年前…幾年前…幾個月前…幾日前…千里…百里…十里…數里…棺柩臨穸…席其裏赤屍…這些人的白骨○這麼長的時間○這不相等的距離○這不相同的葬法○却都先後埋在那浩浩原野○纍纍荒城下○因生前的得失不相若○想逝後的榮辱亦殊懸○咳！爭靠幽靈肯盡安耶？但不知宇宙間人○那一個能映徹九泉呢！尤其是那蕩蕩的遊魂○最堪哀悼呀！不曉生前都爲着甚麼○竟歷艱歷險○跋涉遠路○想是希冀衣錦歸？孰料天不人願○大計不果○以父母留與的骸骼儘拋諸莫及的地帶…此情此景○該多麼悽惶呀！但甚喲！疼愛他的人們○何嘗知道他一夢長眠呢！…依閭相望…拈襟拭淚…但不知他還能憶及！？

『…傳客恨…緘春愁…何苦來哉…不如不星期…不如不郊遊…悔今朝不當提議…這決不是斷腸人兒所流連的呀！』自己斷斷續續的憶想○信口誦○『若到舊家遊冶處○只應滿眼是春愁』然後懶洋洋的伸一伸腰○只聽『刷…拍！』的聲音原來是手裡拿着的『啼笑姻緣』○像喜鵲般的○由背後落下○那一頁一頁的○已經零亂得很！拾起仍送入衣袋○並取出日記册○有意無意的胡寫

人生百年的階段○
像白駒過隙般的快！
看呀！
春去又春來○
而這蜉蝣一剎那的時光裡
不知招過了多少劊傷○
更不知醞釀了幾許悲哀○
爲甚麼…功名…利祿…
結果呢！懊惱…愁懷…
咳！你不要醉心了吧！
那一條光明的大道—固寂—
萬點溶合的泥沙—掩埋—
你不曾看見嗎？—黃土堆！
又何必猶豫費疑猜！？
杏花村桃李園…
決不允諾你徘徊！
覺悟了吧！
放鬆了吧！
任他春去春來！
任他春去春來！（未完）

◈投稿須知◈

(一)凡來函稿須加句點
(二)稿紙須在一面書寫
(三)取錄與否概不寄還
(四)不予酬資亦不贈報

小品文　寄語 (夢月)

呵！這浮若薄暗朦朧的燈影裏○我看得你很清楚○但是你終於像墮入了迷霧裡去了○現在你飄隱在甚麼地方？

很久○我終乎不下那起伏在心浪上細微的顫動○我也拔不去那情感刺住在我靈上的針○你曚曚的語聲○你纏繞的陰影綫繞在你鳥絲間團團的烟霧○還有常搖擺着的那付赤紅面光○沉重的脚步○威嚴的話句○像你還在我的身邊呢？我可深更溜到中廳前的階石上只有靜靜發出潘滿不明的顏彩○煤油燈輕蕩着的黃色的光芒像催人早眠的樣子○但是我尋不看見你○我那能按捺得住那顆顫動的心○但這又變成了沒有奈何的事了！

悲和歡是甚麼？離和合是算甚！世界上有的太陽的暖光風雨的遊行○寂靜中的靜寂○生長和瀕死○歡笑和嘆息○我最好懂不了這許多○但是我却十分懂得你現在別我走開了○

你住在村間終容易聞得到風帶來的些時候的氣息這恐怕又是春來的辰光了○這裡除瀰漫滿了女人髮油味外○穿春裝的還不多○小滿假使有了紅色的紫芸英○有了蝴蝶和蜜蜂○綠田裏有了雀鳥的歌舞○樹木上有了點點絲色的嫩芽○你給信我○我就來○來和你談○談完了這春天爲止○沒有甚麼可再寫了○祝你飛！飛！

閒談　說刺激 (繩武)

行爲論者以刺激去解釋行爲○謂『一切行爲皆本之於刺激○但刺激的返覆○結果也將減其强度○一直到了最後○會徵弱得有點近於麻木不仁○如果同樣的刺激再返覆下去○就會自己連一點感覺也不知道』○這確也頗近於事實○

戀愛是一種較複雜的刺激○有人說○結婚是戀愛的墳墓○這大概就因戀愛這種刺激達到結婚後就近於飽和了○如果不生新的刺激○舊的刺激就難再引出昔日的情愛○

恐怖也是一種不簡單的刺激○但恐怖的返覆也能使人麻木○不再恐怖了○俗話說○『膽子是嚇大的』○並非無理○幼小時○大人常常用妖怪老虎相恐嚇○初聽時○確也有幾分害怕○久聞就不相信了○一個人黑夜出行○開始總不免提心吊膽○見神見鬼的○走慣了晚路的人○刺激既多○反覺得夜行多趣○

我初次看殺頭時○覺得未免可怕○實在還沒看清楚就嚇跑了○後來因爲天天有了看殺頭的機會○也就平常了○到了自己朋友也被殺了時○簡直還可替別人從屍堆中去認屍○這眞是非以前所料及的○

總括一句○刺激的返覆可以變更宅的本質○是一種眞理以做母親的人們○利用恐怖政策去嚇嚇孩子○雖然可用於一時○結果反會使孩子大膽起來○生出對於長上輕蔑○不信任的心情○

卜算子 (津浦道中)(釋戡)

未了越青山○不盡吳芳草○行過黃河淚滿襟○依舊年時道○零雨濟南宵○缺月丁沽曉○千里關山寂寞春○夢醒朱顏老○

北京夢華錄 (二十七)

(儒丐)

騎射遊獵

語云○利之所在○人人趨之○金眼蛤蟆○既得此佳山○以爲利源○他人遂有覬覦之者○時圓明園營中有一人○以武技自豪○見此鷹鋪絕美○欲强佔之○金眼蛤蟆則謂無須○爾有我有○不足介意○但有一事相約○誰能自山頭滾落山下者○誰即爲此鋪主人○爾試爲之○其人俯瞰山下○草木叢雜○碎石匝地○加以崎嶇不平○小丘起伏○雖非絕壁○比及山下○屍骨虀粉矣○躊躇不決○意頗自餒○蛤蟆曰○汝畏死乎○看我滾○兩臂抱頭○拳其巨大之腿○自山巔翻滾而下○直至山脚○爲小溝所隔○始停○旣而躍然而起○絕無傷損○其人咋舌不能作聲○慚然逃去○自是不敢萌妄想○而此鷹鋪經此一番决鬪○人人亦承認應歸金眼蛤蟆之世有矣○此金眼蛤蟆之後人○吾鄉因戲呼之爲蛤蟆族○面貌間有類似老蛤蟆者○惟體魄氣概相去遠矣○老蛤蟆既以滾山冒險嗜得此地○其子孫亦不忘祖德世世守之○吾人讀水滸傳○魯智深席捲周通之酒器○自桃花山後坡滾落而下○毫無傷損以爲形容過火○未必實有其事○今證以金眼蛤蟆事○則魯達滾山○乃爲實情也○特以脆弱之今人觀之○外以雪花膏香水粉漬嫩其皮膚○內以龜蛤集○實淘漉其皆腦弱不禁風○宜以無事爲妄○若夫聖代之人○修德立身○莫不氣完神足○筋强骨壯○再加以武功之鍛鍊○其体格自異尋常○今日青年○不務修身○惟貪色慾○荒淫無度○自喪其身者○固不論○即有勉自支持○以服飾自掩其餒○亦不過外强中乾○非有內養○一用體力○莫不相形見絀○吾謂今日之文明○所謂文明者精神○野蠻其體魄○在二三十年前○即有此論○儒丐老矣○一復古之文明也○加緊鍛鍊○獨是苦口婆心○欲以筆墨之鑒○挽回頹運○即如騎射游獵之事○道學先生所不屑道者○今亦爲之津津而談○亦冀引起青年興趣○使其身體之健碩○如野蠻人也○

花壇 (續)(李鴻田)

▲第七字花詩

已映洲前蘆荻花(杜甫)　紅裙妒殺石榴花(萬楚)
冷露無聲濕桂花(王建)　朱雀橋邊野草花(劉禹錫)
試開金殿掃庭花(劉禹錫)　春城無處不飛花(韓翃)
春來還發舊時花(岑參)　宮鶯銜出上陽花(雍陶)
落盡東風第一花(許渾)　始知人老不如花(丁仙芝)
江城五月落梅花(李白)　四月初頭歐楝花(潘高)
樹杪流雲明似花(郭麐)　錯過櫻桃一樹花(席佩蘭)
妬殺庭前姊妹花(席佩蘭)　牆外風吹扱桄花(顧嗣立)
昨夜閒潭夢落花(張若虛)　我來誤踏野葛花(袁枚)
嘉善北門有梅花(郭麐)　鄰家一樹碧桃花(郭麐)
一帶疎籬幾樹花(高鼎)　小雨濛濛旱稻花(查愼行)
喫白一畦蠶豆花(金農)　小雨吹成五色花(杭世駿)
蕭風吹綻馬蘭花(李鼎元)　隔籬吹過野梅花(汪沆)
飛上野田蕎麥花(蔣士銓)　鬧到墻頭鴨腳花(楊峴)
白白紅紅桃李花(喬松年)　知有閒人來看花(程嗣立)
又讀詩書又繡花(袁枚)　時有出牆紅杏花(洪亮吉)
春風滿眼見開花(施閏章)　一池荷葉兩三花(查愼行)
開盡朱藤一樹花(汪述)　兒看書籍僕挑花(黃霖)
當門一樹紫薇花(壽謌)　雨餘蛛網掛藤花(周遠)
一徑秋風紅蓼花(車研)

奉迎 (掘谷壽石作)

▲文曰　保合大和

瑞龍吟 (秋岳)

▲和清眞爲散釋題握蘭簃裁曲圖

金陵路○長是擬雪封桃○津雲迷樹○微聞共照淞波○酒闌歌悄○前棕甚處○

黯凝佇○當日帝城側帽○繡闥珠戶○驚天擘月初匣○萬花叢首○窗扉笑語○

妥臂封侯奇數○大黃餘技○翻歌教舞○任見海棗揚塵○娟雪如故○游仙把臂○猶唱屏風句○休分別○看花杜曲○吹簫瓜步○事總成煙去○鬢絲日夜○倫添別緒○更莫吟金縷○殘淚換○隋隄垂柳煙雨○頻殘笛韵○蠹粘風絮○

健康箴言 (金庸)

身體康健○爲人生第一幸福○

胃似火爐○不可使薪柴過多○多則不易燃燒○

獨有生命而無健康○不特成爲廢人○即一生亦少樂趣○

水流則淸○滯則汚濁○養生之人○欲血脉常行○如水之流○

皮球氣打來充足○其蹦力急而又高○身體健强○做事就不覺勞苦○

病者能作笑容○則可免死○

虛弱者能作笑容○則可延年○

起居無節○半百而衰○

早起早眠○能使人健康富有而聰慧○

沐浴不勤爲患腎病之遠因○

欲求長生○須先講求養生○

多愁必多病○多病則不壽○

若要享長壽○切勿多憂慮○

操作有度○勿過勞○亦勿過久○

東渡日本見學日記 (廿二)

(宮瑞普)

諸君不要止看大演習須注意於此種精神方好！滿洲國將成立○人民尚認識不眞○故恐怕精神不能團結一致○惟望諸君努力將精神團結一處！滿洲人的弊病○習慣是厚於自己○而輕於國家○以後能除去此種弊病○或能收得良好結果！今日得與 閑院宮握手○在日本將校不曾遇之殊恩○在 殿下雖未有表示○但在心理不可諱言希努力國事○敵人希望諸君歸國須本着 閑院宮殿下之默示○盡心擁護 執政○努力國事○再與日本確實提携是盼！

下午四時赴行宮簽名伺候○(行宮係縣署內)而各文武及法國人員超之紛紛不絕○至四時三十分始竣事○當乘自動車直接返歸蘆原○五時三十分到達○天已薄暮○

十月二十四日　(演習第一日兩軍遭遇戰)

早七時三十分起床○八時三十分早餐○九分到娛樂室集合○後由最高顧問引導恭謁 秩父宮殿下○在室外走道處排列恭候○至九時四十分 殿下駕降○敬禮畢 殿下親與各人握手○以示特別優遇(蓋日本本國將校多有不可得與握手者)吾等得以殊遇○誠至幸也○畢事○ 殿下遥由之赴演習地○我等又到娛樂室○由佐久間少佐指導以下事項

二十四、五、六、三日往演習地陪觀○

二十七日午前觀兵式參與扈從○午後一時賜饌○午後五時閑院宮召宴○(但臨時須持出席票出席)○

高橋少佐說明事項如下○

本日上午十一時出發赴演習地○先乘電車到金津車站○改易乘馬赴伊井小學校(距金津約五滿里)○十二時在學校午餐○午餐後准陪觀武官乘馬赴戰線巡觀一周○於午後二時三十分仍回伊井學校○預備迎接 天皇駕○至四時四十分回蘆原○

至午前十一時按預定由蘆原乘專備電車出發○十二時到金津下車○爲余等所備之乘馬○已在站外等候○余之乘馬爲四十號○非常雄健○性又良馴○上馬以二伍縱隊前進○天高日晶○金風颯颯○加以紅葉染林○雁陣排空○使人據鞍顧盼○非常暢爽○行僅十分○即抵伊井小學校○校有學生三百餘名○皆在院中整列○待我們到時○由教師率導敬禮到樓上休息○並預備飯盒○全般於茲午餐○(未完)

研究　育兒與乳媽 (下)(本良)

僱用乳媽之爲害於嬰兒○可得而說者有四○

(一)乳質的不合宜○親母的乳汁○與嬰兒的身體有着天然的關係○是很適宜的 惟乳媽的則不然○因爲產期遲早的關係○或乳汁濃度不同○嬰兒飲之○常有意外之慮○

(二)育兒常識和情感的缺乏○乳媽大都出自鄉村貧苦的農戶○因他們的生活簡陋○既不知道講衛生○亦缺乏育兒常識○所以對於嬰兒的吃○衣○玩各事○不知合理的指導影響於嬰兒的身體與習慣○實非淺鮮○

(三)傳染疾病的危險○不幸僱用乳媽而遭逢着帶有疥癬○砂眼○肺痨○梅毒等傳染病者○那不待說○嬰兒是必被其傳染的○

這樣看來○乳媽非萬不得已○則以不僱爲佳○然而在事實方面說○當現社會制度未根本地變革以前○這種乳媽僱傭的現象○是無法消滅的○目前爲治標計○爲免除嬰兒患病及夭折計○我們只好在選擇乳媽上面着想○

(一)乳媽的第一條件○必需身體健康○尤其必須沒有砂眼○肺痨○梅毒等傳染病的嫌疑○關於這一點○最好是請醫生代爲檢驗○

(二)乳媽的產期○與自己的嬰兒出生的日子○距離不可過遠○最好只在兩個月間○

(三)乳媽的心地必須仁慈○而其性情又須溫和○態暴而無責任心者不可用○

(四)乳媽個人須素重淸潔○尤須略有育兒的衛生常識○(只要她是有責任心的○這點可由嬰兒的○親母日常詳爲指示○)

點滴 (宦又呂)

與我無交誼的人○無故與我用情○必有所爲○

○好色的人○品行多卑鄙○

○爲金錢勢力所能動的女子其品行必定不貞○

○人生最快樂的時候○就是入洞房與考試得中的時候○

○不孝不弟的人○必非正人○萬不可交他○

注意演期

海上爭雄之權威歐戰巨片

劇情　歐戰開始駐青島德艦『愛姆頓』號橫行印度洋擊沉不少英國商船戰艦當時各國譽之爲『海上雄獅』後遇勁敵英艦『薛尼』號一場血戰○開海戰未有之血戰紀錄○此片敘述從其由青島出發印度洋橫行○至遇勁敵被擊沉止○原原本本確是海戰片中之權威作品也

英德海軍大戰

印度洋海軍血戰大寫眞

今(四日)夜九時起舉行

東陵聚樂招待之夕

賓吉丹斯(跳舞)

値此初夏吾等舞女願與諸君一作東陵之遊、諸凡一切食物用品皆爲君備齊

來往備有汽車

貴顯紳士淑女之社交場

跳舞殿堂　歐麗園

瀋陽電影院

【四經路】六月三日至五日　星期日至星期二【七緯路】

環球影片公司珍貴出品

『復活』男主角—約翰鮑爾　美麗女明星—愛琳鄧　合演

芳華虛度

哀豔沉痛　情節動人　配景充實　結構緊湊　刺激興奮　藝術之峰

△春蠶到死絲還有　△銀燭成灰淚未收
△情天怨海無塡日　△芳華虛度恨攸攸

可憐的身世　崎嶇的命運　茫茫的世界　空虛的人生

俳惻纏綿　勝讀一本『紅樓夢』　淒涼哀婉　勝聽一曲『淚荊花』

世界珍聞及其他

老閻 故鄉河邊垂釣鈎 知魚游之樂哀國人之不如魚

太原函云、閻錫山月前返其故鄉河邊村、每於早夕之暇、輒偕侍從二三人、垂釣鈎於淸流之傍、河水澄淸、游魚可數、閻觀而樂之、趙戴文、時相同釣閻一日喟然謂趙曰、莊子之「子非魚安知魚之樂」、據吾所見、魚游河中、固甚樂也、趙唯唯稱是、閻又向趙曰、中國人民、處於水深火熱中、救援無期、誠不若此溪流之魚也、言下不勝哀感、並將所釣之魚、一一放入河中云、—上圖閻錫山—

秦淮河歌女 嫁後離 離後嫁 醜事多

南京函云、秦淮爲六朝舊地豔事流傳不絕、凡富商大賈、公子哥兒、以及所謂名流政客、文士詩人、皆涉足其間、領略個中滋味、因而一班紅歌女、平日各小報以歌星稱之者、每於不知不覺之間、發生許多結婚離婚情事、有時似亦能表示幽默神祕之愛情、若摩登女郎、有時却醜態畢露、映出新生活反面、一年來獻藝於麟鳳閣天韻樓、天香閣、四明樓、全安、文閣等、茶社之歌女、據聞多係來而復去、去而復來、去則嫁人、嫁則一次二次三次或四次不等、更有與情人已經同居而另一捧客猶在預備與之結婚者、亦有因姘夫遠離、忽邂逅舊情人、慾火大熾不待與姘夫脫離、即結婚同居者、其因結婚未臻穩固、尙在若即若離之間者、如蔡惜文之於某縣長、至今一年餘、感情破裂、糾紛愈甚、將因金錢關係、起訴法庭、凡此種種皆筆不勝載云、

橫渡大西洋 電◇話◇結◇婚

近代社會、處新舊交替之衝、各種禮節、錯綜雜亂、各國每多無統一之標準、即結婚之禮節、簡單複雜、形式之多、亦不勝枚舉然我人在無數婚禮中、未聞有電話結婚者也、乃今則有人用電話橫渡大西洋而舉行婚禮、要亦聞所未聞、別開生面之事也、美國密歇根弗靈脫地方、有克萊邁其人者、爲繪圖之人也、渠最近曾與瑞典少女、在電話中橫渡大西洋舉行婚禮、被當局認爲非法、然其與斯多克好姆瑞典女子卡爾邁小姐之結婚、則不因此周折而作罷、其初爲避免社會之注意電話婚禮起見、舉行婚禮之後、克萊邁即將其未婚妻帶至弗靈脫、向檢查處法官約翰貝克請求一結婚執照、預備在先期佈置之一室中、補行正式婚禮、當其出神祕敏捷之手段、而未婚妻到達弗靈脫之時、聯邦當局、即認此種電話結婚爲非法、管理移民之當局、更謂此種電話結婚、在避免移民律之約束、故此年輕少女、或有盤問一切之必要也、新郎則否認此種婚禮、有避免移民律之企圖、惟渠深覺社會方面對此橫渡大西洋之電話結婚、特別注意、實足使彼等遇此困難耳、是故渠不得不將未婚妻在迅雷不及掩耳之間、帶至弗靈脫補行正式婚禮、此次克萊邁之所以能將卡爾邁小姐帶至弗靈脫、不發生困難者、因得地屈勞克檢察官約翰瓦特之助、蓋約翰會參與彼倆之橫渡大西洋電話結婚禮、而認此種婚禮爲合法者也、

時人新軼事 (13) 宋美齡 罵孔祥熙

宋美齡夫人、對於孔祥熙氏、向來不滿於懷、在未嫁蔣時、即有深隙在焉、某日乃姊靄齡往訪並留餐、時孔用電話催返、靄齡欲歸美齡阻止、並往答話、問其有何事體、未悉如何、美齡竟向孔方謾罵、其姊急奪其聽機、方始作罷云、

夜光女 奇症研究中

羅馬電云、本年四月十五日、義大利之忒里斯特地方之比拉諾醫院中有病人摩那羅夫人者、忽於該日夜間、於醫生四人及看護數人共視之下、自其胸際發出電光、其光之強、可以照耀全室、使之通明、然該項異光、歷時至暫、不過三秒鐘即止、然不久又連續發光數次、現象如前、衆醫皆驚異、疑爲手電燈、於是遍搜之後、始斷定該項異光、確係自該婦人之體內發出者、其後該醫院即將此奇異之理象、呈報國立研究院、該院院長、即爲去年遊華之世界無線電大發明家馬可尼爵士、馬氏立即命將該婦人送往羅馬、馬氏至此、親睹此科學家從未發見之現象、亦爲之莫解、馬氏謂人曰、關於電光自病者之體內發生之事實、已毫無疑問、然迄今仍無以解說之云云、目前國立研究院中、已組成一特別委員會、專事紀錄、測量、並思索、決定此現象、該委員會除受馬可尼之密切監督外、其主席爲馬氏秘書義藉大科學家馬格里尼教授、現在此項研究、爲全世界科學界所注目云、

裸舞 黃浦江畔祕窟累累 花樣新奇令人魂銷

上海祕密娛樂、層出不窮、但多以女人爲目標、首推裸體跳舞、據捕房統計、業裸舞之中外女子、約數百人、裸舞之外、並具絕技、如磨鏡之等、新奇姿態、花樣別具、非人意想所到之處、在在皆有、蘇州路某瀛車行之樓上、有舞窟一、觀者非有介紹、不能入常、舞女數人中西並具、聞一夜之內、演舞四幕、一幕較一幕爲奇、據云羅刹少女、以下部奏樂云、

海豐捕怪魚 渾身堅甲

海豐訊、捕魚爲業、月之十五日早、同伴在南海撒網捕魚時、瞥見有大魚一尾在網內、即划艇將該魚捞獲、爲魚狀向罕見者、後用四人將之扛往魚店、稱之、重約四十餘斤、其狀周身作扁圓形、橫直及丈、頭部厚突如無鱗、少細鰭黑灰色、有碗大花斑、腹部微白、嘴小、不見牙齒、目突如拳只有兩孔、邊各生小翅一、臍下又生翅、長約三尺、與背脊一鰭位置長短兩相對峙、乍見之無尾、詳視兩長翅中、有半月形、渾身堅硬如甲、味濃腥、後爲謙合號給以三十金收買、及宰時但見皮厚二寸許、內層色白如雪、腸大肉少、多腥觔骨軟、魚鰓內胞、有活魚十餘條左右、大小不一、形態相若淺藍色、長尺許、現爲該號以海水畜養、陳列市上、以備參觀云、

英國婦女之滑稽 彌陀佛寄還上海 ◇…謂在英國並不快樂

滬訊、本埠郵政局、頃從英國收到福州彌陀佛一件、外書上海郵務局專收、該佛項下掛珠一串、又附片紙、上面草書云、我在英國、並不快樂、現在送回本國、請放我在有人照顧之地、似爲婦女手跡、郵政局長以無法安置、今擬置於辦公室內、

中國影片大變動 (續)

聯華公司的女明星阮玲玉、現已接替了張織雲的位置、和廣東的茶商唐某結合起來、宣告脫離鏡頭生活了、聯華公司的男明星高占非已和明星公司訂好合同、日薪五百圓、酬勞在外、另外尙有附帶一條件、即名次除胡蝶以外不在其他演員之下、前南國劇社的左明、現爲天一公司所羅致、在編劇并兼演員、聯華第七廠將於最近期間內移滬四川、天一設分公司於香港、由部邵人前往主持一切、胡蝶離天一公司、聯華導演蔡楚生將編吳村而進明星公司、雲衛脫離藝華公司後、即與司徒慧敏（三友式國人發明收音機）的電通公司合作、聘袁牧之及前藝術劇社的陳波兒爲主角、攝製一部有聲片、明星公司的新派人物如黃子布、姚蘇鳳等、將集中全力、攝製一片、以挽救危運、希圖能與明星當局、繼續合作、聞導演爲姚蘇鳳、金燄與聯華公司已無繼訂合約的希望、聽說金燄將於聯華公司的『黃金時代』完成後、停止其電影生活、總之、目下中國電影界的一切一切、都在急轉直下的大變動中、但、無論中國電影界是怎樣的分化、某某公司關門、以及某某公司某某公司開張、擴大組織、我們唯一的希望、是、毋私鬥、同心合力地把電影藝術造成一架、最犀利的社會教育的工具、擔負起教育大衆的責任、努力前進、推動時代的車輪、向前進展、

肥女郎 體重四百餘磅

倫敦訊、地豐有女郎名瑪利、林區者、年十八歲、伊之爲世界最康健之少女、伊之體重爲四百四十八磅、據該女士自談、伊之身體、活潑一如常人、惟認爲遺憾者、即伊不能赴電影院觀劇、蓋座位狹小、不能容伊之體積也、伊之食量亦極佳、每日晨餐、食燻青魚一事、牛油麵包三個、茶兩大杯、至十一時又須吃乳乾麪包若干、更可異者、該女之父母、體格並與常人無異云、

畸形家庭 ◆孫兒長祖母七歲◆

維也納電、捷克國有個八十六歲的老人、名叫精琴格羅傑、最近和一個比他歲數少五十七歲的婦人結婚—這婦人是再醮婦、年二十九—、格羅傑已有九個孫兒、最大的孫兒、已三十六歲、比之他的新婚繼祖母還要大七歲、

金龜龍王 發現於濮陽 預兆將釀水災

濮陽通信云、城南八十餘里孟居村、居戶多以農爲業、尙稱富裕、全村共計五百餘戶、惟迷信特深、該村女巫不下二十餘人、村中舊有泰山廟一座廟左有一古碑、封閉甚嚴、相傳該碑古時有多量珠砂、後爲南蠻子所盜、已失其作用、此碑是何時封閉、亦無人知、近日該碑西面現一小孔、不知何人發現從此小孔向內察看、可見碑面上有紅色一層、農民以爲此碑復活、甚爲喜歡、設一香棹、以供外來進香者用、該泰山廟、靈驗異常香烟長年不斷、求藥祝福者、遠達五十餘里、來此進香者都要爭看古碑一次、該村東頭舊有潭坑一個（係淸末黃河決口所注）方圓佔地百餘畝、黑色深達五六丈產鱉甚多、但村民不敢捉、謂鱉係本坑之主人、若捉必遭禍、日前該村一婦人、鄭王氏在此坑洗衣、忽見在坑中現出一黑綠色物體、呈橢圓、長約三四尺、王氏且驚且喜、返家傳其鄰人、一傳十、十傳百、全村以至臨近各村、莫不傳金龜龍王出現、前往觀看者絡繹不斷更有持香佔紙者、赴該處求福免禍、坑西岸擺香桌五六張、香烟直沖天宵、人民來往如蟻儼然像一會場、農民謂此係金龜龍王出現、將要發大水之預兆、非求他不能倖免、聞將要表現農民誠心決要演戲祀神、

蘇聯文學家 著作發行統計

蘇聯作家同盟組織委員會、前於三月三日開會討論關於第十七回黨大會所課於作家之任務時、黨的敎化宣傳部長斯邱玆基、報告蘇聯文化狀態、其中曾述、到蘇聯作家著作的統計、今分紹於下、

高爾基—千八百九十六萬三千部、
格拉特珂夫—百八十八萬九千部、
伊凡諾夫—五十二萬一千部
卡特埃夫—二十一萬三千部
賴昂諾夫—三十四萬三千部
諾維衣可夫、普利鉋衣—百九十七萬七千部、
潘菲洛夫—百卅九萬一千部
小托爾斯泰—二十萬二千部
康斯坦丁菲琴—二十二萬部
蕭洛可夫—二百十萬部、
新進作家薩巴列夫—四萬部

在以上的統計裏、祇是現存著名的作家、沒有提到『鐵流』的作者綏拉菲莫維支、不知是什麼原因、像高爾基到現在還保持着讀書界的對象之王位、到底這是高爾基的偉大啊！其他如已死文人之著作、亦被大衆歡迎、如普希金的作品、在數日內、四萬五千部都賣光了、這種傾向實足表現蘇聯文化之向上及文學之興隆、

法國最大郵船 在紐約特建大碼頭

巴黎電云、法國大西洋航船公司、新造郵船諾曼第號、載重七萬五千噸、落成之後、將爲世界最大郵船船身長度超出現有各國商船之上、紐約碼頭無一可供停靠之用者、大西洋公司總理奧利維哀特、爲此往紐約接洽紐約市長允以一百萬元、建造長三百三十公尺之碼頭、奧氏任務既畢頃已返國云、

諸君請看一看罷 研究日語家待望的雜誌

日本語

第四號即六月號已經出版了

所有日本語言及其他一切研究日語必要的記事都登在本雜誌上、所以想要學日本話或是研究日本事情的人們總得赶快報名購訂一冊就一定增長智識的了、本雜誌每月一冊、全年十二冊、於每月陽曆一號出版
大連市若榮町一四三番地（振替大連四一二九二番）

零售每册日金二角一分
半年日金一元一角六分
全年日金二元一角四分
購讀者請先納誌費
國幣換算亦可也

發售處
奉天小北門內大街 文盛堂圖書文具店
大連◦奉天◦新京◦旅順 大阪屋號書店 振替大連五五番
哈爾濱道裡地段街 千葉書店
哈爾濱道裡地段街 哈爾濱堂書店

總發行處 奉天隅田町九番地 善隣社
盛京時報總社
新京祝町二丁目 盛京時報新京支社
大連市榮町二番地 盛京時報大連支社
◎爲謀讀者便利起見向盛京時報總社幷支社請求者將滿洲國郵票代用亦可也

◎謹告各地書店執事
如欲代賣本雜誌者、伏希向敝社函知爲荷敝社將一切代賣條件覆回以便代賣也恐未週知特此謹告

固力果
美味滋養之糖果
一粒增力
一粒慰勞
一粒爽快

株式會社江崎 大連分工場

創立 明治二十九年
資本金 壹千萬圓
火災保險 運送保險
海上保險 傷害保險
自動車保險
本店 大阪江戶堀
日本海上保險株式會社
奉天代理店 大同實業公司
奉天商埠地一經路二六九
電日長二六三一番

蘇聯的兒童劇場
（何連）

蘇聯的初 只有兩個兒童 劇場。即是『國立兒童劇場』和『莫斯科兒童劇場』。後來。隨着政治的穩定。社會的進展及兒童羣衆的熱切的要求。相繼在各處由政府或民衆成立了許多兒童劇場。到現在。蘇聯的兒童劇場已有六七十個。在這些劇場中。表演上所用的語言有八種。即是烏克蘭語。白俄羅斯語。烏玆貝克語。喬治亞語。亞美尼亞語。這種兒童劇場網張展到蘇聯的極偏僻的地方了。它們雖然是這樣多。散佈得這樣廣。可都是根據着那總的政治路線及『國立兒童劇場』和『莫斯科兒童劇場』的經驗來進行它們的工作的。所以形成了一種兒童劇場的整個體系。

兒童劇場在莫斯科有六個。列寧格勒有四個（其中有一個是歌劇院）。高爾基有一個。卡柯夫有一個。留佛尼斯有一個。蘇聯的兒童劇場不僅設立於這些大城市中。就是那些新建立的城市中也是設立得有的。如瑪尼托哥斯基。里特斯托洛等。還有那些民族偏中也都設立的有。如巴克哈拉。塔雪肯。奧特模利基萊。蘇康及別的。甚至在那偏僻的沙卡林島上也有一個兒童劇場。

在這些兒童劇場中。是以職業的演員來表演那些特爲兒童寫作的劇本。

在『列寧格勒兒童劇場』上演過的劇本中。其最成功。最重要的劇本有『出路』！取材於內戰的事跡。『梯莫特鎮區』！這是描寫。巴斯那裡的兒童們如何的幫助着鬥爭。

『中央兒童劇場』的上演劇目中。主要的有。亞裴洛氾諾夫的『果勒耶』！這是描寫兒童們參加農村中的階級鬥爭的。『喬丹洛布魯洛』！這是表現科學與宗教間的鬥爭的。以外還有寇脫莫夫的『十月革命的同年人』。也是很成功的作品。它是表現新人的教育的。

『莫斯科兒童劇場』的上演的劇目中有。雪斯塔柯夫的『記特賈村』。這是表現那陷於階級鬥爭的民族共和國中的文化革命的。汶留茲格亞的『尼亞格維』。這是描寫那對學校裡的反革命勢力的鬥爭的。塞斯達柯夫的『爆裂』。這是描寫兒童生活與新城市中的工作的。還有洛沙諾夫的『戰爭開始了』！一描寫內戰的。

大多數的兒童劇場。不僅在它們的大本營中演劇。並且還遊歷到別的城市。集體農場。村莊。先鋒隊營地。把戲演給城市或鄉村中的廣大的兒童羣衆來看。比如。『莫斯科兒童劇場』在過去的五年中。除在莫斯科舉行過一千五百卅五次公演外。還在蘇聯的其他城市中舉行過二百卅九次公演。莫斯科附近的那些村莊中舉行過六百六十八次公演。在那些先鋒隊營 他有過一百 七十一次公演。在露天裏面（廣場和公園）有過一百廿二次公演。在過去的五年中。這『莫斯科兒童劇場』吸收了一百卌七萬八千五百個觀者。

這些兒童劇場不僅使兒童居於客觀的立場來接近演劇。並且還使兒童們自動直接從事演劇。以培植他們的創發力。所以這些兒童劇場中的人員還在學校和先鋒隊的分隊中創造演劇團體。在他們的工作中忠告他們。同他們商量。並幫助他們這些兒童劇場還了組織些製作兒童劇本的劇作家的集團。差不多每個兒童劇場都有這樣一些集團附屬於他。這些集團就特別爲那些兒童劇場工作着在劇本方面。雖然有這樣的努力。可是仍然是供不應求。顯露出劇本恐慌的現象。爲使作家多寫兒童劇。供給各兒童劇場充分開劇本起見。教育當局就在十月革命的十五週紀念中號召作家們。青年團員們和職工會聯合起來。舉行一種最好的兒童劇本競賽會。結果。在兒童劇場的上演劇目中增添了九種新劇。

以下這幾個劇本就是那九種劇本中的最功成的。顯格洛夫的『神廟』這是說明馬克斯的經濟上的教訓的一些形態的巴托的『我們與十月革命』道生長』的。這是討論蘇聯的兒童教育的洛沙諾夫的『戰爭開始了』史米洛夫 與比洛 合作的『卑汚的手段』表現學校。家庭及它的相互關係的。伊洛瓦耶斯基的『十五年』這是以十月革命的十五週年紀念爲題材的。克脫莫夫的『十月革命的同事人』還有一個描寫學校生活的『一個偉大的變化』的劇本。

這些兒童劇場。如同一切別的校外的教育組織一樣。是由教育當局來指導的。並受教育部經濟上的補助。它們還在物質上受職工會及那些社會團體（如『兒童之友』等）的幫助呢對於每個兒童劇場每年所受到的津貼有四十萬盧布到五十萬盧布之多。

演劇在兒童羣中是很普遍的。他們不僅是到劇場中去看劇。並且還自動參加那裏面的演劇工作。這樣的情形可由這樣的事實看出來舉行學校和先鋒隊的代表會議。討論那些劇本及那完全是兒童寫作出的壁報的發行。此外還爲劇本的初步討論等事召集的兒童。演員。兒童作家 及舞臺監督 的會議。這些事情就是使演劇與兒童聯繫起來的關鍵。就是輔助劇場去啓發兒童的日常興趣。並滿足他們的要求。

蘇聯政府對于這些兒童表示出很大的關心來。正從各方面來輔助它們。盡量開展它們的工作。

在去年曾舉行了一個兒童劇場會議。

除了這些嫡派的劇場而外。還設立有傀儡劇場。這種劇場爲數不多。除開各學校和先鋒隊裡的一些而外。計有二十個。其中最重要的是『莫斯科中央傀儡劇場』。這個劇場是那聰明的導演家。與布拉茲授夫在那裡主持。

這個劇場已公演過幾種很好兒的童劇。如『紀米與打拉』就是其中的一個。這樣一種劇場是很容易到處移動的。那中央傀儡劇場最近在莫斯科的煤礦區公演了一次因爲它在那裡的成功。被贈予了一個礦工的燈篇。以作紀念。

還有一個傀儡劇場。叫『兒童之書劇場』。也是値得注意的。它的目的是在爲兒童介紹那些有價值的讀物。它分有四組出發到蘇聯各地表演。那演出多半是包含某書的評價或重演出它的內容。

在這樣的劇場中。那上演的劇目也是很不充足的。這種嚴重的缺陷。敎育當局也正在努力挽救的。

兒童週刊
歡迎投稿

兒童的健康問題

（一）便溺—俗說溺床。並不是一種疾病乃是嬰兒時期所遺留下來的一種習慣。普通的兒童。到三週歲後就能自己知道。晚上睡着的時候不溺尿在牀上。可是有許多兒童。雖到四五歲後。仍是常常溺出。非但增加母親們許多的麻煩。便是兒童們自己睡在很濕褥中。也極容易受寒。小則時常傷風咳嗽。大則發生許多劇烈的病症。並且臀部腿部宿易發生紅點及小的瘡痞。改正這種不良習慣的方法是須用忍耐持久的精神。無論日間夜裡。都須有一定的時候令兒童們小便。夜裏可以鬧鐘。鈴聲一作。即令兒童起牀小便這樣。漸漸的兒童也如成人一般能運用膀胱。乾燥的習慣也自然養成下面幾點是養成不溺抗習慣的緊要條件。

（一）每日下午四時後不再飲水或吃水菓。

（二）每日晚餐中須用少含水份的食品。不喝牛乳和稀薄的粥。

（三）食物須簡單而有定時。不飲茶或咖啡。不可隨時吃糖菓零食。

（四）臨睡前須小便。

（五）在實行打破這不良習慣的第一夜。前半夜每小時須令兒童小便一次。後半夜每二小時一次。以後每夜延長半小時。

（六）切不可因兒童溺抗而責打之。因兒童們自已是在不知覺中溺出的。

（七）可用法獎勵之。如不溺抗的日子。每天貼一紅星在預製成之表格上。溺抗的日子貼一黑星。使兒童們自勵。

（八）不可使兒 童們過份疲勞。 也不可使 他們受重大刺激。

若是能依上列八條實行。往往一二期後這不良習慣自能糾正。至於求醫服藥。簡直是無用。

（二）腸內寄生蟲—兒童面黃飢瘦。食慾不減。時常腹痛這也許是腸內含有寄生蟲之故。先須將兒童們的大便。拿一點到醫生處去査驗。因爲除了用顯微鏡。誰也不能定腸內有無寄生蟲。就是經驗豐富的醫士也不能確定。若是發現了寄生蟲後必須由醫生指導服藥。切不可亂 用市上出售之 打蟲藥糖。因爲大多數的藥糖中是含有危害兒童的。質料的。

（三）便秘—健壯的兒童至少每日應有大便一次。若是兒童有充分 及合宜的飲食 和良好的習慣。是決不會便秘的。便秘的原因往往是吃得太快。食物不合宜。吃糖太多。每日大便無定時。飲茶或咖啡及缺少水菓蔬菜和水分。下面幾點是免除便秘的要例。

（一）令兒童們每日有一定的時候大便。最好是在早餐之後養成這習慣的起始。可於每晨一定的時間。用胰子一小條。塞入肛門內以刺激之。如此三五日後小兒即漸有按時大便之習慣。

（二）早餐前給兒童們飲開水一二杯。

（三）須多吃蔬菜。粗糙的粥如大麥仁及玉米麪或玉米糂。麩皮麪包餡糖蜂蜜黑棗及無花菓等…。

叔餘組字徵答

下圖乃七字組成請小朋友猜猜吧猜函編者代收

窗外槐花
（小學生）

槐樹枝上的一穗穗小花兒。被太陽曬得躲也無從躲。只好在白布簾上搖曳牠的影子。

我看得呆了！老師講的書。我却無從聽得。只是不轉眼的望着簾。看牠寫出來的文章。

先生講書的聲音截止了！室內連呼吸的動息也好似停止了的寂靜。

『□□！你看什麼？出的什麼神？書…』

先生責斥我多少的言語。雖然頭兒低下來。不敢再向布簾看去。但這收不住的心猿。却不住的想着那移動的影子。

先生講書的聲音。又開始了。窗外的槐花依然是被太陽曬得無處躲而搖弄着牠的影子。我的心依然在蹦旋着牠寫出的文章。

長篇小說　地角（續）
吉屋信子著　笳嘯試譯

（八十二）

『我是問宮。他的學友。現在麟一在那處呢？』

青年又如此問説着閃起奇妙的眼光。

『念書呢』

綠思會到這位青年有些惡劣氣味方如此回答。

『是呵。請告訴他來玩會吧。我這幾天夜里在銀座那等候他…』

他笑了。

『可是弟弟現在外處居住念書呢。對於遊戲的時間不能有的了』。

綠用出姐姐的威力說。

『是呵。那末是往何處去了呢？』

他還這般摯掬的不客氣的問着。

綠有些生氣了。他是這般追尋着弟弟。對於這個青年更持長惡感的心情。

『何處麼？是在一個很體面的家裡呢。弟弟現在很忙着呢』

『是麼。這幾天春藤君同着個美麗的女伶對飲着洋酒呢—我的報告算終了了。』

他投出最後的聲言。急忙的推開格子門。伸出舌頭像逃走的樣子去了。

綠氣惱了的呆然的站立着不動呢。

『綠怎的了。誰來了？』

直子由裡邊走來問着。

（八十三）

麟一的考試已畢。

他較比考試以前又消失了一倍的生氣。

他寫了兩頁信片。

一頁寄綠。一頁寄浩二。

是訴說着自己的無把握。波有衝展的勇氣。

他在園川家的小屋中呆坐着。沉默着。

『春藤先生—關找你去！』竹作着異樣的囑告的口吻喊麟一。

『……』

沉默着的麟一站立了起來。

他像架木偶活屍似的。

他在走廊上遲鈍的走着。在途中的二層階口站立着關子。

像瞪視着麟一投射出美麗的眼波。

『早來啦！怎來啦！哪—是患了考試病了喲！』

是這末樣的美人的狂笑。

麟一往前走着。跟踪着關子往待客室去。

兩個人影又在待客室裡。門扉寂寂的。

由於室中洩出來鋼琴的聲音。

還是練習初步的奏樂曲的聲調。

幾次的迴盪着聲音。

這時由門外來了客人。

訪客是常來園川家出入的貿易商 人名叫矢野者的中年紳士。

他在先年便死了妻。家庭裏居有老母與七個男孩子。是由於園川的親戚—園川夫人娘家的田津的介紹。矢野他是艷望着把結這高貴 的園川家。他是有所希望着園川家的關子。能成爲矢野的妻。

在此中間。關子的繼母順子曾爲盡力。

這位假面具的求婚者矢野。也不慮及今天 的暑氣。又來搖着園川家的大門的門鈴了。他來訪 問的時候。最愛想念的是夫人順子。因爲她是兩個兒女的繼母。定能苦心的盡伊的義務的。

長子良高在私立大學農科讀書。買座伊豆山 的地土。在那療養病軀。建立永住的。別墅伴着美 麗年青的妻寂寞的居着。

其他對本家的如何毫無關心的過着靜靜的生活。

順子夫人。對於這對別居的青年夫婦。也是毫 無所掛慮的。只剩着園川本家的諸 事問題。所以對於關子出嫁的事情。很能盡考究偏重的苦心。（未完）

風
（王恩溥）

新民三區六校

風！風！你的力氣浩大。你的體態萬變。你的行踪不定。你的惡作劇。更令人可厭。偶觸你威。唉！你便不惜一切。任意摧殘。我想問你個清白。但不能見你的面。

風！風！你不要自傲。你不要自歡。你是被一些人們詛咒。你是被一般人們惡怨。你是否害羞。是否慚顏。只要你自己的天良發現。

風！風！你雖到處留踪。你雖人間行偏。但汚地你也去。髒境你也鑽。唉！你的名譽掃地。你的品格低賤。

孩子們
（赫戲）

晚今確是好天氣。誰能測定明天的天氣呢？孩子們整天問着有經驗的老頭。很希望在假期—端午節—中得個好天氣問孩子們的心是軟弱的。希望的事若不成。總愛哭出來。並且他們的心更是熱烈的。假若某事能如所願。就是犧牲了所有的玩具都可以。某人若不知好歹地這樣說。『明天 的天氣要糟呵！』這就算惹下了哭鬧的岔口。今朝天空掛上了一層薄霧。重行是個性急的人。一瞧這天氣。越看越像是濃雲密佈的樣子。他從檐角往西天根一望。濃重的一片黑黝黝的。他恨罵了一聲。立刻去找郭鞋匠去了。他懷恨地問。

『老鞋匠。你大老 頭子怎的騙人呢？你看今天……這些雲彩……』最後他差點哭了出來。老鞋匠總希歡重複的說話。於是安慰着說。

『好天氣。確是好 天氣。這一定是好天氣。我說好天氣就是好天氣。』

重行赶緊跑回去。喊着黃奇等走至身 邊時。小聲地說。『黃大師！今天天氣一準好！』好像這種情 報是他的事 職似的。他又謹拘地說。『王老師今天說列榜。』

大可在旁邊揷 嘴說。『列榜？哈。毛小子。我叫你美這次又該叫你寒傖了。』

黃奇這孩子。面白似玉。很活潑。很問好。現在他沒有說話。有時他簡直學句話都不說但玲瓏般的眼睛轉動得非常可愛。』

雨林拖着一雙破鞋。跟着皮球跑過來。大可看見了。一把拖過來。將 雨林來了 個大轉身。雨林氣短地問。『幹什麼玩藝。』

『你說什麼就 是什麼。老子要你吃個棗。』說着就死勁地擰了下對方的鼻子。順手一推說。『去吧！』

雨林躺在那兒。長眼皮打拉下來。顯出受氣的樣子。孩子們齊聲大笑。唱道『受氣貨。受氣貨。你到那兒都躲不過。你和誰過。和你媽過。你媽管你叫哥哥。』

雨林自己爬起來。連屁股上的土都不拍。扭過頭去。像怕誰聽兒似地 嘟囔着。『什麼玩藝！』

『去吧！去吧！』大可喊着。『去報告你的毛將軍去吧！告訴他說。你媽叫他喝茶去！』

『茶？哈…』在笑聲中。鐘聲响了。大家都去上課。（未完）

學生之今昔觀
（王紋綬作畫）

關字傑組畫

上期之畫乃乙 句古詩『四月清和雨乍晴』組成

齊成家。邢燕民。齊逸民。玉李。謝慶山。於淑澍。劉克信。趙重華。袁執紳。房家業。李子珍。劉英凱。張仲仁。宋子丹。尹學良。郭晁田。梁了動。羅一心。于潔忱。趙福江。王棣棠。藺漢傑。笑眞。郭振東。崔時瀛。欒精一。端子琴。李對青。田正明。謝恩善。王文石。賈麗媛。韓文中。高筠。李魁斌。竹向言。孫紹文。張毓光。于樹甲。陳鴻乾。李弘馥。呂秀夫。張國忠。李人寬。王貫一。顧俊明。楊永先。任恩廣。李生庫。冷鐵寒。張鏡涵。孟廣懿。李秀峯。檀龍溪。田瑞符。郎文珊。郭文華。唐盈亭。趙仁。劉育春。張崇印。胡紹曾。賈法誼。苗丹。高成祿。劉昨非。楊文錦。劉双義。隋恩澤。臧卿雲。許鳳閣。張似巍。欒琪。魏紹倫。王家範。鄭履安。王懋霖。崇維番。龔子芳。劉樹勳。吳閣宸。孟慶宗。鮑韓。喻秀芬。周樂天。陳敬格。李樹奇。

藤
（小二）

大樹上的這根藤。在初萌芽的時候。就含着倚賴和勢利二種性質。所以他的長成。是完全倚賴這株大樹的。

他一天天長起來。他的勢利也就一天高過一天。他似乎常帶着一種傲岸的態度。睥睨那傍邊的小草。笑那小草不能學他那般的倚勢高升。他更時時在那微風中擺頭擺腦。他眞得意極了。

一天。風是刮得多麼厲害。那株大樹受着大風的搖撼。連根都拔了出來。那倚附着樹上的藤。便也隨着倒在地上。可是樹旁的小草。雖受着大風的壓迫。牠們還能獨立不移呢！

故鄉的回憶
（王紫荊）

這機械式。學校的生活。眞令人發厭。在教室內空氣很沈悶的。在操場都是運動器。現在天氣漸漸的熱了。誰肯去作那。炎熱痛苦。太陽下運動的生活呢？』因爲這種關係。同學們在下課之後。都集聚在課室門前。幾棵蒼老的大樹下。去作一消遣的所在。我這時腦海中。又把我的故鄉波浪。重復的蕩漾起來了！。

我的故鄉。是一個很小的村莊。每逢到了暖和的春天。莊村內的風味。却大大的改變了。冬天荒凉景象此時。成了溫柔和美的樣子。大地上所見的。是長有尺許的麥苗。被微風刷…刷的吹。蕩漾起來。有如水中的波紋。牧童騎在牛背。唱着山歌。喃喃…流水的小溪邊有三五漁翁。在河邊樹陰下。手持魚竿。席地而坐。在那兒垂釣！溪中有一羣像小艇形的鴨子。在水中游泳。有的嘎嘎…長叫。是尋它們的情侶吧！有的將頭插入水中。兩足向上…是在求食吧。

嫩綠枝頭上。伶俐活潑的小鳥。唱着美麗春歌。紅的桃花白的李花。此時也爭妍的開起來了。引得狂蜂浪蝶。奔逐其間。我們在此花香鳥語中。眞像超出了平常的自己。到了一世界。

我現在回憶我的溫柔故鄉。簡直沒有一處不使人們讚美的啊！

王恕遠組字稿底

空	擧			庭			花	紅
	落		功	有	勤		間	
	庭			餘			白	
	陰	有	月	香	清	有	花	
				謝				
	生	邊	潤	草	幽	憐	獨	
				鄭				
	郎	女	是	瞞	木	知	不	
	今			燕			寢	
	向		林	桂	李		聽	
處	何			樹			金	鑰

朱在璿徵塡字

一至三　古劇目一

二至八　千家詩一句

四至六　藥材名一

七至九　水滸傳一百八人中綽號之一

一	二	三
╳		╳
四	五	六
╳		╳
七	八	九

哭喪婆阿鳳
（瑤）

阿鳳。她今年五十多歲了。是個佬無錫人。她的名聲很大。大約住在無錫的人。不論男女老幼。沒有不知道她的。

她以哭喪爲職業。—不知她是否另有副業。還是這哭喪即她的副業。總之。她是以哭爲業的人。她有種特別的『哭的藝術』。『她即靠此爲生。天下之以哭爲生者多矣。不過都是鬼鬼祟祟的。其時間多在暮夜地點又很隱祕。嚶嚶啜泣。不大給第廾人知道的。惟有她一阿鳳。則在光天化日之下。千人百眼之前。大哭其特哭。這一點似乎她的人格並不算低。至少她的行爲是公開的。坦率的。

阿鳳這稱呼。似乎很漂亮又很風雅 。是她是 個醜老太婆。生有五短身材。其形狀頗與無錫特產『大阿福』相似。在她橘皮式的臉上。却找不出絲毫少年時美麗的痕跡。哭喪婆。也是無錫的特產。—在他處未見過。恕我淺陋。—無錫 出喪時。那送喪的女眷。都坐轎子。因無錫街道狹小。不能像上海用汽車馬車。最末一頂轎子是哭喪婆。我在無錫看出喪。百分之百。於阿鳳坐的不知道她享有專利權的呢。還是因爲她『哭的藝術』高明』。得最好聽。故大家一致敦請她。常常請她坐轎子。我想。若請瞎子替她算一下命。她的坐轎子的福氣。一定很大的。年幼時。她父母一定很喜她。說阿鳳將來要做官太太。當常常坐轎子的。而相又那麼有福氣。誰料她命中注定一哭喪婆呢。

雖遠着十幾家門面。便可聽見咿咿唔唔的哭。知是阿鳳來了。她的哭法。在哭的『分類』中。應歸入『號咷大哭』的一類。她在轎中。仰着頭。高聲的哭眼淚想來沒有的。但是那聲調很悲傷痛切。有種哀慟欲絕的神情 那出喪的路程儘管長到一二十里慢慢的走上大半天。她的哭聲未嘗有一刻停止過。她一路哭過。沿路的觀衆。沒有一個不聽得笑迷迷的。能使觀衆 帶着笑容而 盡興的回去。自然這次的出喪。才不白化錢了。她的藝術之可貴在此。她終年忙忙碌碌。都請我請東哭西哭的個不休。亦在乎此。

男子出喪。她哭着『我家的三老爺啦』。或二少爺啦。女人出喪。她哭着『我的太太啦』或『四少奶啦』。從她所乘的轎子及稱呼中。可以看出她的地位。是奴僕的地位。有誰家異都能叫奴僕呢。普通的傭婦。又不肯哭。哭也不及她。唐爲『職業哭家』的來得入調。 這大概

來去
（雨浮）

『寶兒你家的車接你們來了。把你的東西收 拾回家去吧！』這是寶兒舅舅的老管家程頭說的。寶兒把臉一紅。眼淚幾乎要掉出來了。只好把自己的書籍筆硯…等件。飀氣吞聲的收拾了。滿心不願意走。但是沒法子！

人到底富於情感的動物。我的心倒有戀戀不捨呢！別的孩子們都呆礎礎的看着寶兒。又說不出來似的。全屋的空氣。非常寂靜。嚴肅。就像考月考出題時。那樣的莊嚴和正重。於是我慢慢的說。『你們小朋友寶兒。要回家去啦。你們拿什麼表示歡送他呢』？有個小孩子起來提議說。我們唱個歌吧！表示歡送。經大家贊成了。我又說。『唱甚麼唱呢？咱們也沒有學過歡送的歌呀』？我們唱個歡迎歌吧』！一個女孩子說。大家站起。我說了個口號『一二』。他們和她們聲韻和協隨着風琴唱起來了。唱道『山青水秀。正是溫和的時候。花香馥郁。鳥語啁啾。歡迎歡。歡迎迎小小的朋友。歡迎歡。歡迎歡。』今天的歌聲格外悅耳中聽。不。歌聲裏含着離愁別愁。…又像說。我們團聚又何必分離呢？知有今日。何必當初！？全體孩子們。（我也在內）實在有些戀戀。捨不得叫他—寶兒走。但是沒法子去阻留他。我看出他們的底蘊。我只得從旁說了一句。『他將來還 來看 你們』？寶兒走到我的面前。規規矩矩的行了個禮。好似說。『我要走啦』不知多時再見面呢』我說了一聲赶快去吧。他們等着你呢！寶兒眼淚汪汪的走了。孩子們眼巴巴的看着他走出去了。看不若他的背影。才算完事。

賓兒是個十二歲的男孩子。今年三月（古曆）間隨他母親到C村舅父家來串門。怕他課程荒廢。他的舅舅把他送到學校。暫時就學。我回到臥室。翻開學校日記知道他到校已有一月零五天了。於是我便回想到他舅父說。『還是你的D老師那句話了。』

關於女性
（笳嘯）

父母般般盼望子女的心情。與子女盼望父母的心情正相反之。然而只以養而不教的宗旨則賣子女。正是天下第一等的大愚人。

驗目配鏡貴有經驗

目疾之由來不一配光之變化無窮倘驗目配鏡無相當經驗非但不能補助目力而且損害視覺本行首創第一研究光學已有數十年因經驗之豐富而有特殊之心得有目疾者請來試配

奉天城內中街大西門內亨得利鐘表眼鏡行

定製銀盾銀昇等交貨特別迅速

青年鐘表眼鏡行　奉天中街

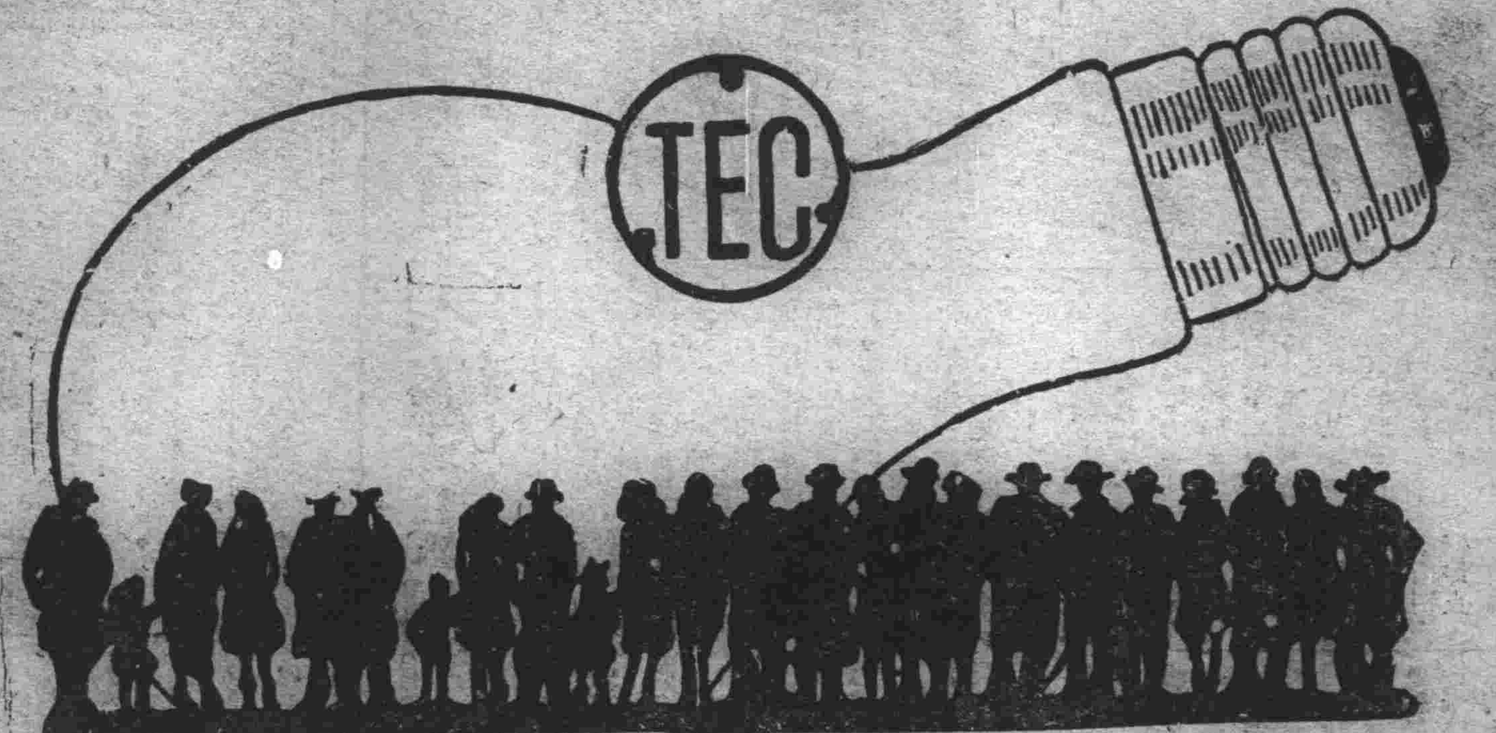

天威牌珍珠淡氣泡

敝社所發明之珍珠淡氣電泡乃由光學專門技師在敝社値屬之研究所考查世界各國照明學理加以技術的方法而造成者材料特佳外容美觀內面磨沙光亮雖强決不眩目其放射之光線緩而和清而爽視之婉若珍珠故名之其外壳全面非常光滑故污垢積塵等決不妨碍而易於拂拭無論何時可保其特殊潔淨之而目及於吾人衛生上大有裨益焉其內容乃選純精炭絲復充入瓦斯淡氣其放出光線借賴瓦斯氣之助光亮特强故耗費電力藉得節省顧此珍珠淡氣泡中外馳名爲各界所歡迎者今番敝社爲酹謝主顧起見特大舉輸入以資貢献伏祈各界賜顧無任歡迎之至也

東京電氣株式會社

大連市連鎖街本町通　電話五二五五番
哈爾賓埠頭區水道街　電話四七七五號
奉天八幡町五番地　電話四七二七番

謹告大衆

兜安氏領頭　別人家隨後

市之假冒兜安氏馳名藥膏者爲數繁夥是誠奇絶事也凡企圖假冒兜安氏馳名藥膏者殆無不摹倣兜安氏馳名藥膏色裝之顏色及其圖樣然市之值得假冒者亦唯兜安氏馳名藥膏而已蓋在中國出售各種藥膏之中當推兜安氏馳名藥膏爲獨一故假冒者竭力摹倣是則兜安氏馳名藥膏最値購買信有證焉兜安氏馳名藥膏悉用最上等之藥料製成本公司藥廠作經年料學上之研究費鉅數之金錢始得發明此方故假冒兜安氏馳名藥膏色裝之顏色及圖樣並非難事惟藥質及治療成分則非可能假冒改良者也試詢貴友必云兜安氏馳名藥膏爲最佳欲購藥膏須購此最佳者幸勿爲假冒貨欺也

兜安氏領頭　別人家隨後

各埠藥房均有出售　上海江西路四八九號兜安氏西藥公司

此膏分大盒小盒兩種聽惠顧者選擇

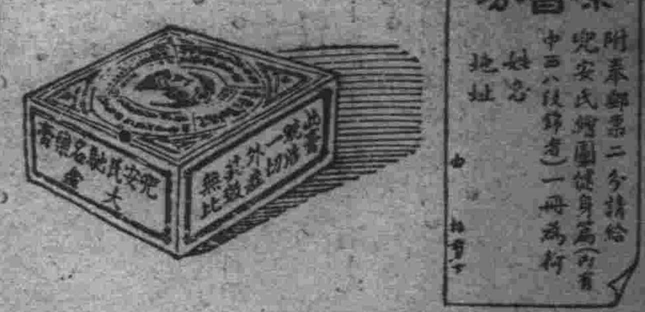

巴特露精奶粉

完全代替母乳之品

含有一切之滋養料　能使幼兒逐漸健康

各地代理店

住所	店名
大連市伊勢町	伊勢町藥局
同　浪速町	日本賣藥株式會社支店
同　信濃町	日本橋藥局
同　連鎖街	日新堂藥局
同　大山通遼東百貨店	遼東藥局
同　仲町	緒方藥局
同　敷島町	大原藥局
同　若狹町	若狹藥局
同　大山通	大連洋行藥局
同　信濃町	大洋堂藥局
同　登岐町	根木藥局
同　聖德街	上野藥局
同　岩代町	松井藥局
大連市山縣通	順和公司
同　浪速町	明治堂藥局
同　淡路町	菱川大昌堂藥局
同　浪速町	明治製菓賣店
旅順青葉町	竹宮藥局
奉天浪速町	井上誠昌堂
同　千代田通	日本賣藥出張所
同　平安通	平安堂藥局
同　青葉町	榊原仁天堂
同　富士町	大學堂藥局
同　千代田町	那須藥局
同　浪速通	山岸十全堂
同　富士町	天命堂藥局

滿洲總經理　明治製菓大連販賣所

大連市彌生町八番地　電話七八七四番

大炮台好似一朵交際花

到處有她的芳蹤

大炮台

CA-281

實部開拓鹽田 蒞營勘驗

【營口】營口二道溝迄帶、地臨渤海、爲滿洲產鹽豐饒之區、該地附鹽灘、除吉黑榷運署駐營採運局、所有數處外、餘皆爲商民所經營、惜以無力開拓、以致借大富源、陷於荒蕪之境、茲聞實業部、有鑒及此、擬在二道溝附近、開拓鹽田、日內將派專門測量技師、蒞營前往實地勘驗云、

勸業出張所遷移

【營口】東亞勸業會社營口出張所、前爲聯絡營口農村、與該社間通信敏捷計、以利辦公、曾在農村修築所址、刻已竣工、本埠新市街出張所、於卅一日、實行封鎖、全部遷於農村新址辦公云、

大雨降後市民喜

【旅順】管內地方、自春至夏以來、未降足雨、田地非常乾燥、土地不能耕種、一般農夫望雨憂不堪言、幸於夏曆四月二十日、午前六時、忽南風大作、小雨下降、至午後七時許、大雨淋漓而下、翌日始止、一般市民街談巷議、均喜形於色云、

旅順警署長有人

【旅順】青木署長故去多日、略誌前報、後任署長遺缺、現關東廳警務局發表、任命大連沙河口警察署長廣石都爾榮陞警視、轉陞旅順警察署長、即日赴旅接任視職矣、

籌備白玉山招魂紀

【旅順】近來各官署、同各料理店、籌備扎花車、辦各樣維要、定於六月七八兩日間、午前八時舉行、白玉山陸軍招魂紀念、是日各料理館花車羅要、赴各街旅行、以祝餘興云、

農民喜慶甘霖

【大連】本年自春入夏、天氣暑而酷旱、致山野草木枯黃、田稜黃枯、農民穿雨頗切、尤以州內、蘋果、葡萄一般之預測、本年約可增收三成、亦因雨水不足、且此早期正值開花之時、大感打擊、落花者占多數、尤以近山之金州果園、乾燥已極、落花占全體之九成、以現狀、本年之蘋果、大有全減之患、莊稼正在望雨中、至六月一日午後、突然陰雲密佈、於上空、未久細雨紛降、直至次朝方止、因之行將枯死之四穗、突然欣欣向榮、農民稱慶、惟果樹尚在愁眉不展中云、

市役所開拓 西崗幹路

【大連】西崗子管內、年來商業繁興、人口日增、故交通倍極頻繁、且道路窄狹、不時發生交通事故、當局已有開闢街道之計劃、商民間亦迭行請求、故二年前、先開拓南北大街、創設夜市、致各種商店及攤舖、咸集一處、惟東西街、占西崗管內交通幹路、中間敷設電車軌道、兩側之車馬通行路、窄不堪行、市當局爲興通市面、便利交通計、刻已計劃開拓中云、

市當局曉諭滿人 澈底管制燈火 防空演習前廣佈傳單

【大連】大連市役所、鑒于第一次防空演習時、滿洲商民間、因不澈知其內容、當時燈火之管制上、頗不完善、尤如寺兒溝方面之苦力宿舍、並諸貧民家中、夜間明燈高燭、是爲敵機之目標、一旦發生意外雖護空中之無事、爲防患於未然計、當今次防空演習時、務普及滿人側之防空觀念、嚴制燈火、以期非常時之不測、故於六月一日午後、假市役所會議室內、召開燈火管制協議會、且因注重於滿人側、除日方代表出席數名外、餘者約三十餘名、皆係滿人側市會議員、及各機關代表開會之始、首由伴野少佐、說明關於燈火管制之重要、及其方法、並印刷關於警報及燈火管制等心得宣傳單向各公學堂及滿洲商民各機關、使其轉知一般家庭及商店務期深印於腦海、此外更以各種方法、喚起無智識者之注意云、

哈爾濱舊紙幣 兌期延長一年 但在七月一日後仍禁止行使

【哈爾濱】關於舊紙幣、在禁止流通期之六月三十日以前在中央銀行、努力收回、及宣傳兌換之下、所餘者已只剩百分之十二三額、然此額多散在交通不便之荒區僻壤、在禁止流通期前、實有不易全數收回之模樣、若至期即予禁止流通、在政府以人民以血汗換來之金錢立即使之如廢紙亦非所以愛民之道、故曾令各地中銀支行、將兌換期延至明年六月底、然此係限交通不便之處所、本埠道裏外兩商會、亦以禁止流通期迫、恐一般商民、一時不注意錯過兌換之機會所有即成廢紙特向中央當局請命、准予援照各邊地辦法、亦延長兌換期間、聞當局據此、以情有可原、並同爲國民、亦不能厚彼薄此、業已准予所請、以免商民有所損失、但舊紙幣之流通行使、至七月一日、仍是絕對禁止、違法重罰云、

飲食店之興隆

【金州】金埠本爲關東州內中心地之一部分、官商各界、往來旅客之人頗多、本城南街新盛園飲食店住人、關於各界官民、頗有聯合、對於客人無不歡迎、所作之菜肴、亦甚是清潔、本城官商等宴會、以及一切吃小吃者皆往該號云、

整頓鹽務期暢銷

【三岔河】吉黑榷運署、石城鹽倉長尹庭楓氏、老成練達經驗宏富、接事以來、對於行務、竭力整頓、交易和平、不准奸詐取財、優待主顧、以期暢銷買賣云、

野雞入吉垣 就擒於中央分行院內

【吉林】中央分行茲於昨日午間有野雞一名、突落於東廂房上經人大爲捕拿昨又飛往北側勾館處窗一上經多人之叫喊、該雞將窗玻璃撞破、落於室內就擒矣、此種事件、可爲奇矣、被野雞在吉省生產故爲不少惟於冬期在山中隱避、向未有入城市之間今竟於憂期入地市爲向來罕見之事云、

獻納防空資金 已達七萬圓

□□□□□□

【大連】當局自發表防空資金獻納以來、全市民衆、皆極表護空之熱誠、因之自計劃募集防空資金後、醵囊捐助者有之、若口婆心、甘向各方勸捐者、亦有人在、六月一日之一日間、自動捐助者計六件、共捐款二千六百餘圓、據市當局之調查、自本年二月以至五月末、共收到各方防空獻金六萬五千餘圓、更以一日之二千六百圓計之、共達七萬圓矣、

協和教育分會 映演電影

【黑龍江】滿洲國協和會龍江教育分會、爲介紹東洋文化提倡社會教化運動起見、於六月一日、午後七時三十分、藉省師附小第一部院內禮堂、主催映演電影、茲錄其開會次序及映演目錄如下、(開會次序)(一)體禮肅立、(二)向國旗行鞠躬禮、(三)唱國歌、(四)會長致詞、(五)來賓致詞、(映演目錄)、(一)日本社會教化運動(二)齊齊哈爾大觀、(三)日本東京、(四)日本青年空中勇士(五)尚有其他影片多種云、

警署長晝夜梭巡

【輯安】外岔溝警察署長失德斌氏、蒞任以來、凡事刷新圖治、不遺餘力、因天年關係股匪遍地、該氏恐有不逞之徒乘虛而入、擾亂治安、影響大局、於五月下旬、異常防範未然計、每日督飭所屬分所長董玉順、暗中在街梭巡、盤詰行人、各要隘設卡防堵、十分週密、可見該署長盡職不懈云、

爬寶山設置防所

【輯安】外岔溝王中隊長李子元氏、關懷商民安全、於五月上旬、派所屬二分隊紮駐爬寶山鎮、該部分隊長、奉派詣至該處、嗣後爬街可毫無他虞矣、

分所長陟陞署員

【輯安】第三警察署分所長張仲三氏、於五月中旬、曾經警務局擢陞該氏充第八警察署、該分所長奉委接措一切、遂程赴署視事云、

縣招愛護村開會

【海城】本邑縣公署、招各該路愛護村村長、來署議事、訂六月一日午後一時、務須到齊參與會議云、

法股長升檢察官

【海城】本邑警務局司法股長、佟聿勳氏、榮升遼陽地方法院檢察官、各股之餞行送別把酒言歡於 宏升 樓大排筵晏云、

客月來連視察團 達空前新紀錄

◈—總人數一萬一千八百名

【大連】滿洲建國以來、伴同樂土之安寧、各地商民、紛至蝟集、因而都市發展、各工業繁勝、關心者先後來連、遍滿北之視察團體、倍前而增、而私人視察者、無日不接踵入港、據滿鐵埠頭案內所之統計、五月中除普通視察外、更有稀奇之蒙古視察團、而團員最多者則首推名古屋運輸事務之五百名、茲以五月中、各界視察團及人數列下、

關係團體	團數	人員
官公署	一二	五二六
商工業	七	一一二
教育及學校	一一八	一〇四七九
其他	一六	七五〇
計	一五三	一一八六七

若與去年同月比較之、團體增加十七團、人數增加四千三百八十名、據聞本年五月之來連視察團體及人數、爲大連開港以來之新紀錄云、

警教所正式授課

【開原】警察教練所、新招警士四十名、從事訓練、於日前又舉行覆試、認眞甄別、以免初試遺漏、致混淆涇渭、現已於一日、正式授課、灌輸警察學識、俾畢業後、廁新地方警務云、

各種雜魚、後量亦過之頓減、茲市上鮮魚、以鯀以價值昂貴云、

憲兵正式入學

【吉林】省警備司令部、所招考之憲兵、已經榜示取錄四十名、於月之一日實行入學、地址在東大營教導步兵團內、於昨日行入學式、該隊人員及隊長代表團長等、均有致詞畢、由官長率領之下、齊至院中、事務、及連營圖炊爨室等、一一指示明白、以免生疏云、

朱隊長赴奉就醫

【吉林】第二教導隊李隊長、於前日在河南街乘馬車、被逆驚陽傷腿部、在吉林經過一個月治療、終未收效、於月之二日、搭乘京圖車赴奉天、入滿鐵醫院、由兵士抬下登車南去、有數名看護往送云、

凌河水陡漲 溢岸二丈餘

【松山】近日來細雨連綿、街道泥水四溢、惟田地亦感雨水過多矣、惟月之一日、入夜傾降、直二日下午一時方止、一時街中積水如洋、因之錦縣西門外、小凌河河水、於二日下午四時許、暴漲高度五尺、溢出岸外兩丈餘云、

治安維持會開會

【松山】錦縣治安維持會、於月之一日、午後一時、招集全體會員、縣長、警務局長等討論治安事項、屆時開會、首議嚴保電線、鐵路、橋樑、鐵道附近、不准種高田、除右列各項、遵議進行外、其急於整修之縣道、亦於是日議決、除六、七、八三個區域外、餘N各區縣道、一律舖墊石子、藉免夏兩冲制之患、限於本月內完成云、

醫學會會長選定

【松山】錦縣醫學研究會、於月之一日招集城關醫士、(指鄉區者不在其內)、七十餘名、醫學研究會會員、被招各會員、齊蒞與會、縣署併派員監視、各機關領袖亦均被邀蒞會當於下午一時開會、首先散放投票紙、以不記名投票法投、投畢揭曉、計正會長爲李荊之得票六十九張、張耀周得票六十九張、齊國臣得票六十八張、均選爲副會長、公推李蔭青、奚雨濃、胡子壽、王允成四人、爲名譽會長、推畢攝影閉會六併假遼西大飯店宴會云、

稅局嚴查印花

【輯安】外岔溝、稅捐局長高克勛氏、精明強幹、凡事異常認眞、遂事不苟、對於稅務鼎力進行、爰自五月中旬、飭屬稽巡、挨戶嚴查印花、恐有遺漏、妨害推銷、有損國稅云、

更定警察署名稱

【興京】縣長張耀東氏、以縣內各警察署、仍沿舊制、依區次排稱、與現制不合、特行更定如下、原第一區警察署、改稱城廂警察署、原第二區警察署、改稱東昌台警察署、原第三區警察署、改稱永陵街警察署、原第四區警察署、改稱平頂山警察署、原第五區警察署、改稱奉子峪警察署、原第六區警察署、改稱腰堡警察署、原第七區警察署、改稱旺清警察署、原第八區警察署、改稱木奇警察署、原第九區警察署、改稱蘭句子警察署、業已通令各署遵照云、

警察隊汰弱留強

【興京】縣長張耀東氏、以奉警務廳令、規定本縣康德元年度警察員額、官警共爲四百名、現有五百名、又呂子祥自衛團亦應編入警察隊定員中、經與參事官指導官協議、決由飯田指導官負責改編、汰弱留強、以期實力向上、藉節靡費而符規定、刻已改編完竣、計留官警四百零一名、夫役二十七人、共爲四百二十八人、並聞對於被裁人員、除給應得薪餉外、每人給與解雇手當十元以示體恤云、

城內保甲之組織

【興京】縣長張耀東氏、以縣城之各區保甲多已編竣、縣城之內、亦應照章辦理、當劃城內爲三甲、河南東段爲新市甲、河南西段爲新賓甲、河北爲新興甲、統三甲爲一保、命名爲新賓保、刻已編制就緒、從事於自衛團之組織云、

鹽欵二千七百元 被三匪人劫去

【松山】鎮南渤海北岸部子屯、爲錦縣產鹽之區、灘戶金子陽、方玉符、孫姓蘇姓鄭姓等、五家鹽灘、湊集鹽欵二千七百元、由方家灘派岳姓金家灘、派馮姓二人、攜欵二千七百元、於五月二十八日、早四時赴天橋廠、鹽厘局繳送、及起鹽票甫行至二道溝龍王廟地方、突然發現匪人三人、一持木棒、二持手槍、即將岳馮二人攔住、運糧大車數輛、亦被匪所阻、待將岳馮所持之塊欵、二千七百元、全數搜劫後、即攜欵而逃突、惟運糧之大車、幸免於被劫、惟此光天化日之下、錦縣匪患肅清、素稱安謐之區、竟發生路劫巨案、抑又何也、

警署長注意衛生

【鐵嶺】第九署石署長、熱心警政、屢誌報端、近以時屆暑天、恐時疫流行、除飭各分所檢查住戶外、並令攤床內舖飯館等食物、均備以紗罩、以防蒼蠅、而保衛生云、

禁售冰糕

【遼陽】本邑警務局保安股通令、爲天氣涼熱不均、人民多易生疾、特下通令、該管境內、設立冰菓營業、嚴行禁止以求人民之安全、及防傳染發生、暫行禁止、待於端午節後再施行販賣云、

祝融稅駕王貫甲

【遼陽】本邑平康里分所管界西二道街、住戶王貫甲家、於五月三十日失愼、烟火騰天、當經報官廳、及消防隊警等、各濟火機、齊至火場、日邦消防援濟火場、互相撲滅、約至三小時盡滅、該家瓦房七間、焚成焦土、伊家產物損失一空、其患實有可憫、及望萬民注意防火云、

文視學下鄉查學

【三林站】遼源縣視學文炳宸、前往五六七八各區、視查區立各學校、於卅一日抵林、隨即調查本站第三校、校長苗春園、熱心學務、教授得法、成績優良、校中設立、殊堪嘉許、該視學於昨公畢返遼云、

發放夏季制服

【鐵嶺】警務局、向例分季易服、以便長警更換、時屆之期、乃於昨一日、飭令九署呈

爲母病酬神恩 少婦刄肋插刀

【泰來】小西邊門外住戶張鳳山之妻、張謝氏、年三十歲、與其生母謝馬氏、年五十九歲比隣而居、前於去歲冬月間、因其生母、染病在床、勢甚垂危、而家貧如洗、醫藥無資、徒喚奈何、其夫張鳳山乃一農人、僅能維持一家四口生活、亦無法資助、該婦處此困苦之時、焦急萬分、思之在三、乃於皐前、焚香設誓默禱、如得其生母(謝馬氏)病癒、於明年四月十八日大會、兩脇插刀拜廟、以酬神恩等語、至該婦香警後、其生母之病、逐漸而癒、(以上爲記者事後訪問該婦之所言)昨於月之二十三日即(舊曆四月十八日)爲娘娘廟會之期、該婦於日前、向其同院借洋、四角、購刀、兩把、事前並未通知其生母及本夫、恐其阻止、乃隻身上廟還願、即至廟門、將上衣撩起、把雙刀自插於兩脇、以紅布裹之、且至神前、焚香叩首、該廟侍者睹狀、與其默禱神靈護佑、乃上前將刀起下、供在神桌、並代其上香灰少許、適時有遊藝會會長在側、乃令人將該婦送其回家、並賞國幣數元、該婦除感謝外、並言不必令人送、伊本身並不覺任何痛苦、即至廟外、見其生母抱該婦兩週之幼女、而該婦將女接過、席地而坐、乳其女片刻、而步行返家、若該婦謝氏者、已出嫁之女、而能孝其生母如此、誠可風矣、聞官署已知該婦之孝風、並有獎賞、以勵該婦之孝也云、

縣署宣傳王道 拜泉娘娘廟會盛況

【拜泉】拜泉縣過去四年間因地方蕭條、人民生計困難、娘娘廟會從無若何表示、及新國家成立後、治安維持、日漸起色、王道恩惠、遠及遐士、百姓鼓腹、四民樂業、故今年五月三十日(陰歷四月十八日)並由該廟主持籌演針台戲五天南門外娘娘廟會、非常熱鬧、拜泉縣宣撫小委員會、爲宣傳滿洲國民族協和及帝政實見起見、特令學校參加表演新劇、劇目爲同命鴛鴦、金蘭子、桃源村、王道光等、每日排演一幕、已於二十九日起始表演云

友軍宴會各界

【新民】縣駐屯友軍峰岸大隊長、蒞新已有兩月之久、祗以初臨、公務冗繁、對於新聞記者、未晤一面、時變歉意、適於日昨卅一日、假公餘之暇特在東昇居飯莊、於午後五時備上席兩棹、邀請在新記者團並農商李王二會長、及友方各要人、齊集東昇居、賓主各投名刺、大開宴會、隊長對於記者團致詞、歡人初蒞新民、諸般公務、異常冗繁、是以對於奉山線要人以及各記者、未得一謁、未免多有生疏、今日得有餘暇、備上酒飯兩棹、亦無好喫的、與大家說說笑笑、從此變方、總要有些聯絡、不分彼此、此是做人心所致的、嗣有民報社長張瑞軒代表答詞今日蒙大隊長、美酒佳殽、盛宴相召、實感五內、所以抱歉者、大隊長到新以來、各記者未往拜謁、慚愧何似、敬祈大隊長多加原諒、並祝大隊長公綏、貴體健康、於是大家開懷暢飲、直至七時席散、該隊長親送門外、拱讓而去云、

狗產蛇

【撫順】歡樂園住戶王永勝、家畜一犬、自春以來、忽大變其態、每日不食、亦不跑、日飲水數升、恒臥於厨內、於日昨(六月一日)早八時、該狗忽狂吠不止、並躍跳非常、王某見其可疑乃將狗綁縛下、坐觀其異、約數分鐘後、由犬之下體產一花蛇、約長半尺、落地時即匍匐向牆隙逃去、王某用刀將蛇尾割下約寸許、其前身早已竄入牆隙中、而該犬將蛇產下後、即能吃飯矣、現並無異狀、不知此種怪胎、究係何種生理變化、姑誌之以待生理學家之參考云、

匪劫會局慘劇 擊斃一人槍傷二人

【東豐】縣各區花會局盛行、已載本報、現據二區住民談稱、該區沙河口鎮安村管界、色力枝、距城咫尺、會局公行、該會局保吊會某有勢力者包屁（姑隱其名）傷風敗俗、莫此爲甚、不意於五月三十一日午後三時許、該會局在張錫山墳塋地內、正開封出會之際、突有胡匪四名、各持手槍鳴槍強搶、計當場擊斃勞姓一名、張仙橋兩胸射入一彈、由左脇出、並傷右胳膊、傷勢頗重、金榮閣左胳膊擊傷、搶去國幣一百二十餘元、光天化日之下、會局竟敢公行距城咫尺、釀此巨禍、未識當局將何以善其後云、

騎一連勦匪捷旋

【東豐】頃據情報、得悉匪首四海山帶金龍五十餘名、在清原黑石頭東北山林盤踞、爲肅清該匪計、騎兵團長于濱源氏、特命所屬騎一連、於五月二十六日前往剿捕、行抵黑石頭北山、即與該匪相遇、互擊山時之久、匪勢不支、紛向猴虎滿逃竄、計斯役斃匪六名、傷匪十餘名、得獲八音手槍一枝、救回人票四名、官兵無恙、堪稱全勝、足見該團長知人善任云、

胡匪槍傷事主 擊斃一負傷三

【范家屯】懷德縣第二區管轄姚家燒鍋村、馬家窪子、聞住戶王姓忽於六月一日、晚十一點許、突來胡匪七名、闖入屋內、與王老三逼索財物、王云無有、匪即開槍擊斃、當有王老三之兄嫂弟婦在前、匪復追索、王家本無積蓄、每年所收入、僅供度日之需、故無儲蓄、匪威嚇勢急、亦無以應付匪往各處搜翻、搶去衣服等物當將三人擊傷遠逃、曹署長報告拘爬崗第一分署、王家率警隊追擊、匪已無蹤、負傷三名甚重、擊斃一名、眞令人嗟悼云、

體育

建國紀念運動會 各地消息

【扎蘭屯通訊】慶祝帝政建元中運會、現已預備妥善、茲經大會議定、以扎蘭屯特別警察區門前廣場、闢爲會場、現會場系長、已着手佈置、宣傳系長桑原壽二、業印妥宣傳品一萬餘張、詞意精邃、實堪醒目、並備銀盾一枚、以作當場獎品、以及呼倫貝爾地方事務局、寄來銀盾一枚、農商會地方士紳、均備大宗優秀錦標、青年團旗特各學校、預備校賽異常踴躍、茲將運動職員、略述於左、會長東分省總省長委員長吉總務科長、總務部長莫文教科長、運動部長沃科長、特務部長綽勸業科長、

允中
警備係長 胡局長
警備股長 王署長 王希鈞
史介符
童子團 少年第一、第二兩隊各三十名、警察二十名、
街生股長 韋嘯魯
委員 田泊東 王執中
賞品係長 何連璞 龔千英
委員 張繼堯 趙東周 江
博航 魏劍華
招待係長 姜秘書 關校長
招待股長 胡靜逸 高國光
交際股長 吉田 劉仙閣
競技係長 胡宇飛 張翼堂
宣告股長 晏致中 李樂天
記錄股長 王勁南
進行股長 高興洲 李雪年
發令股長 胡宇飛 史介符
裁判係長 劉先舉
田賽裁判股長 田輔五
裁判員 郭金鐸 李秀陽 李
佐唐
徑賽裁判股長 劉先舉
糾查股長 蔣翼同 薛士朋

運動之田徑項目
百米競走、鐵球、團體操、八百米競走、百米飛繩競走、團體操、二百米競走、五十米競走、撐竿跳高、團體操、四百米、頂囊競走、來賓百米、書賓百米、團體操、四百米、團體操、跳遠、盲目拾球、幼稚園表演、四百米接力、團體操、八百米接力、團體操、八百米接力、四百米接力、團體操、來賓競走、化裝遊行、餘興競爭、百米競走、

【松山】六月三日、爲全國一致、隆重舉行慶祝大典運動大會、錦縣現已籌備就緒決於定期舉行、茲將該運動會之職員姓氏、及項目錄左、

▲大連運動會職員錄

總裁 國務總理大臣、
副總裁 馮縣長、上杉參事官
顧問 後藤顧事、宇井署長、濱口會長、阿部屬官、杉岡屬官、蘇屬官、古賀主事、張局長、麻經理、姜秘書、郭局長、胡局長、岡本指導官、魏會長、趙會長、段會長、劉局長劉會長、
會長 李局長、
副會長 孫科長、姜視學、
總務係長 張翼堂、劉仙閣、
總務股長 王尙淸
委員 高暢時、史介符、
會計股長 高國光
委員 佟殿元、齊樹智、
庶務股長 佟佐廷
委員 高暢時 魏劍華
會場股長 陳趾彬
委員 任子琴 王希鈞 李

運動會開會序
一、開會、二、升旗、三、奏樂鳴炮四、全場人員、向國旗行三鞠躬、五、唱國歌、六、會長致開會詞、七、縣長參事官訓詞、八、職員運動員、遊行會場一週、九、開始運動、十、休止運動、十一、會長致閉會詞、十二、除旗式、十三全體日滿學生、遊場一週始散、

法政制覇 棒球賽已畢

【東京二日電】東京六大學棒球循環比賽、業經決定勝者即於二日慶應對法政棒球賽、法政以五比二之譜、擊破慶應、號獲得錦標、

大典運會前日 各學校狀況

【吉林】大典運動會之期已屆、吉垣二日(前一日之狀況)情形如下、本日午前、體育支部方面、召集大會中各職員人員、全部赴體育支部、協共細討論、以免錯誤、省立教組誠話、總要之事務、加以吩咐一切、入場券於前日分送各機關、共二千餘張、惟個人觀看者、不在此例、會場於月之二日、將大會所用之物、完全備完、書場中界限完畢、又各學校、二日全未上課、完全練習團體操、及球術、以免有不齊整之弊云、

帝政大典紀念 聯合運動會

【雙山】本邑慶祝帝政紀念聯合運動會、定於六月三日舉行、至六月四日止、會場劃定在縣城西北隅、運動員分爲三組、一、成年組、二、中級組、三、初組、會長闞縣長、副會長李參事官、籌備股長黃商會長、副股長張教育股長、總務股長齊農會長、副股長于校長、並於各項、現正在練習中云、

大典運會 籌備就緒

【拉林】六月三日、全國舉行之大典慶祝運動會、各地無不積極籌備、因拉林距縣較遠經辦事處鐵股長、招集七八兩區學校、在本街舉行、由第六校長、關五陳、擔任籌備、該校長素負勇敢耐勞之任譽、故其籌備均甚、完善殆盡、據聞各界捐助、非常踴躍、前由鐵股長在縣請來國幣五十元、及、蒙各界捐送錦標、已有六七架、爲拉林空前未有之盛舉、各界助欵繁多、不及備載、將贈錦標者、題名於後、

贈錦標者爲
辦事處股長、鐵廣宏、一架
警察署署長、南瑞符、一架
第二中隊長、吳恩溥、一架
本街、商務會、一架
本街商號、吉盛合、一架
保長趙子榮、一架
其餘郵局長恩濤、稅局長王鶴三、均有個人獎品云、

江省大典運會 昨已開幕

【齊齊哈爾三日電】當地之建國紀念大運動會、由三日午前七時、在省立第一師範學校南面廣場、於孫省長張司令官、內田領事臨席之下、盛大舉行、

開運動籌備會

【延吉】本埠滿日文武各機關首腦部、日昨二十六日、曾十一時、假商會開會、討論六月三日慶祝大典之運動會、當場推教育會長劉彥東、爲委員長、何股長爲副委員長、負責籌備一切、聞是日之運動會場、已擇定西花亭、午前七時、滿日各機關各學校、均集結於五科中學、同時赴會、屆時定有一番盛況云、

五縣聯合運動會誌盛

【海城】奉天省第三師範區第一屆聯合運動會、在本邑舉行、已載本報、是日(即五月卅一日)正午、各縣選手、優勝者各得錦標、燦爛奪目、及有得銀盾各樣獎品不一、勝者欣然以喜、敗者俯而環顧、遂於軍樂洋洋鼓樂齊鳴之際閉會誠爲我邑空前未有之盛況、茲將閉會式列左、一、全體職員運動員肅立、二、奏樂、三、唱國歌、(奏樂)四、向國旗行最敬禮、五、致閉會詞、六、教育總長致訓詞、七、名譽會長及名譽副會長致訓詞、八、顧問及理事致訓詞、九、會長致訓詞、十、副會長致訓詞、十一、總裁特致訓詞十二、演說十三、運動員代表答辭、十四給獎十五、呼口號、十六、鳴砲、(十六響)十七、奏樂、十八、閉會、

女子歐林比克選手 門司解纜

【門司三日發電】日本派遣女子歐林比克選手一行、於三日正午、乘白山丸、受異常歡迎、由門司啓程、經海路赴英京倫敦云、

慰安車 蒞通盛况

【通遼】鐵路總局慰安列車到通時、各界至站台歡迎、於卅一日午前、各機關首領、到車上、該局備有點心茶水、該路遴有招待員、周祝三段長、及傅良軍巡官、警務段等、均將各項秩序、期前設列完備、晝間有奉天黎王、在台前用滿水板、唱演中國時代、軍閥暴政及拉夫害民、種種歷經、次有日人戲法、幼女舞傘、日本要盤碗雜術、手術之變幻、演至晌午、開上各種話匣、均使電力、下午烏王又演、七點半有電影、有大石橋廟會全景、次皇帝大典登極之佈置、新京之大觀、最後中國學子留法、其未婚妻接濟、岳父搗錢戲累、中斷會濟、妻爲跳舞皇后、幸而於就職時期、本夫歸來、自歸未嫁、天假良緣、不愧其妻、苦立市民約萬人演至十二點始散云、

警所行畢業典禮

【通遼】本邑警察教練所、於月之卅一日、在該所行畢業典禮、有警務局長吳幹忱、一分署長李學友、及各機關代表因是日慰安列車之日、有至站參觀者、加之該所忙迫、有未通之機關、聞成績頗良好、而指導官及各要人、均加入典禮未悉如何演說、容訪再誌、

男中校會考頒奬

【鐵嶺】縣立師範中學校、校長魏谷平氏、爲鼓勵學生課業進步起見、故舉行之主任科會考、前已登諸報端、該會考榜示、已於本月二十六日揭出校考試分數分別各級各人之優劣、而爲獎勵起見、故印稅就獎券及獎狀多份、分發優秀級及名前列生、已於本月二十九日、在該校禮堂舉行頒奬式典、

各校發徽章

【鐵嶺】本埠中小學校、爲全縣建國運動會臨邇、除整理各生之衣服服裝、屆時以取整齊外、並製章發散各生佩帶、以爲標識、現已製就、於日昨各校學生、皆行身佩滿洲旗之徽章矣、

參觀團報告經過

【鐵嶺】師範中學校、新制師範第二級畢業生、爲借鏡省小教誌及學校組織經過程計、故組織參觀團、赴奉參觀、已於本月二十五日回鐵、爲各述參觀心得、敍於本月三十一日、在該校禮堂、開赴省參觀經過報告會、省由校長報告、次由參觀生沙還山盛振寰二人、報告經過、其餘各生、均有報告、由三時開會、至四時二十分、始行散會云、

破台村修道大車 軋傷一人

【熊岳】邑北破台子村、自奉令舉修鄉道後、即着手動工、日前(三十日)修至該村之龍頭處、因此地係一山坡、繫係甚難、經衆議定、由村中各戶大車、拉石堆平坦、以利車馬往還、待至午後五點時、各車工畢返家、適有李常任之車、一時不愼、致馬驚車翻、由腹部軋過、該車因受障礙、又滾至坡下、又將工人李忠貴打傷、該二人因受傷過重、當時昏去多時始醒、由各戶分別抬至家中療治、能否有性命關係、尙不可料、後經該村某女巫言係修嶺冒犯該嶺眞龍、因之軋傷二人云、

縣署發清潔規則

【西安】縣長戴東藩氏、以邑街交通便利、而又有煤礦之發達、商民各戶、逐漸增加、對於公共衛生、以及商民各戶之清潔、理應加意整頓以謀人民之健康、特令警務局保安股長伊治莘、將商民各戶清潔規則、擬二十五條、印刷傳單、分送各戶、以便按照規則、逐日掃除塵穢、以重衛生云、

印發村會應用簿

【西安】縣全境共六十四個村、經縣署內務局長柯堃、奉縣令確實整頓各種花銷、嚴禁冒濫、農民擔負務期減輕、各村所除辦理、預算書、決算表外、須經縣署核准後、方准開銷在案、近經縣署內務局、印製各村應用簿計、雜項收入簿、教育費支出簿、攤派會款簿、現金支納簿、經常費支出簿、臨時費支出簿、經常攤派會款簿、會費收入簿、以上八項簿、係經縣公署內務局印製後、凡各簿中騎縫上、均蓋有西安縣公署印、以杜各村長等、有圖抹撕扯、以及抽換篇張等弊、刻已發送各村云、

警局派大批警長

【撫順】警務局長那汝昌氏以爲各警察署、警長缺額、有補充之必要、考取大批警長、茲月之三十日「實行派差」、計一區程啓泰、三區龔恩英、七區張耀斌、八區王奎五、九區朱振鐸、富化南云、

祖父携孫女何之

【撫順】鐵道南西天逸、住戶王某(名姑隱)以傭工爲業、妻早逝、遺一女年已十七、風姿可人、女之祖父、年已六十餘歲、每日王某出外傭工、家中僅其祖孫二人而已、於月之三十日下午五時、王某自外歸見室內空空如也、衣物均不知何去、四尋無着、方知有異、詢之隣人、均稱不知、王某乃赴奉天親戚家去找、能否找着容訪再誌云、

縣公署標賣賍牛

【撫順】縣公署、於月之三十日、佈告商民、投標拍賣賍牛六頭、標價限在八十元以上、地址在警務局內、時間爲五月三十一日下午一時云、

覓得丟失地照

【磐石】城西拐子炕屯姦鳳才、於民國十四年、經五區張抽査員、繳去地照三張、共一百餘垧按照加地、詎於加地之後、此地然三張、即爲張委員所丟失、姦鳳才屢向追索、張委員應允日後代爲補領、延緩至今、計已十餘年之久、尙未覓得、近値本縣辦理春耕貸款、非用地照不可、於是丟失之地

騎兵支隊部 六月一日放草

【磐石】駐盤騎兵第二支隊司令部、司令席武雄、以拔防在即、以前按運鄉民之柴草費、合行發放、於是貼示通知、限於六月一日、所有戲次民問草費、一齊發放、務望各鄉民等屆期來部領取萬勿自悞云、

時疫發現可畏

【磐石】本縣地鄉各處、於上月間、即發現時疫、染之者則午冷午熱、頭腦昏迷、四肢無力、上吐下瀉、一人得病、延及全家、一經傳染、多日難愈、因之而殊者甚多、不料近日以來、縣城各住戶等、染時疫者轉行增多、較之往日尤爲普遍云、

自縊死死因不明

【錦西】一區署官勾村、佟君之次子佟允幼家道殷實、少年有爲之際、不知因何、於三十日、夜十一時、自縊於後院大柳樹縣署三十一日、已派員檢驗、死因不明、

警士溺職

【冷鎭】本鎭區立小學廚役李維賢、至街購物、與人發生口角、恰遇警士金玉堂經過、首則加以排解、李某不服、竟爾動武、拳脚交加、嗣即帶往警署、將李拘留、李某何辜、罹此强暴、一般人不禁爲之叫屈云、

梨樹縣考試僱員

【梨樹】縣長曲獻廷氏、對於所屬人員、素抱人材主義、關於整頓內部情形業誌前報、茲聞於月二十二日、召集闔署僱員、計四十二名、在總務室舉行試驗、共命二題、一爲僱員應盡之職責、一爲禁種鴉片佈告、刻此列別優劣、酌分等級、以免埋沒人材、而期權益平均云、

瀋水醫壇

(來稿無句點或過二百字不錄)

讀者問病

大主筆先生台鑒、敬啓業素閱、貴報醫壇內、時載問疾者頗繁、均蒙、大主筆先生、登錄又感請大名醫詳答、眞是染症者、另有重天也、敝人於去秋偶得眼疾、至去冬、天涼未醫自愈、今春復犯斯症、比去秋間更甚、症狀右眼內白眼珠、紅色紅中又起一白泡、形如秫米粒大、但斯症、敝患因火所致、刻下敗藥數次、亦未見效、敝恐長此以往、勞動生活前途很難、至懇、大主筆先生照登以供諸大國手、以予診斷、示一良方、生感大德無涯矣、

鄙人王立業待教瀋垣

○○○

大主筆先生偉鑒、啓者、貴報自闢醫壇以來、有問必答、實錫患者幸福非淺鮮也、敝年三十一歲、自幼至壯、身體孱弱、且有心跳氣短、及流淚眼宿疾、在念七歲時、因冒燈讀書、稍費目力、自後視物、覺發昏、視線短挫、忽於念八歲、由右眼大眼角下、眼非內時湧白色黏液、同時由右鼻孔、目光漸明、出少許白水、數年醫治、咸未稍愈、刻下黏液、忽變黃色、厚質者、湧出日多、並大眼角下、時起小包、按之、內部覺疼、目力工作、殊感不便、然此疾、究屬何名、將來對於眼睛、能否瞽盲、長此堪憂、乃不揣冒昧、仰懇大主筆及名醫國手、惯賜良方、俾敝早登衽席、則感載靡涯矣、

敝人楊鐵柱待示拜泉

○○○

大主筆先生鈞鑒、自貴報設醫壇以來、誠無疾不救、有口皆碑、敝人小弟年二十二歲、現充差於外縣公署僱員、於去歲夏季、偶患左心房脇縫間時作跳動之疾、又兼去冬、公務紛忙、而又時常腰疼、腎囊寒冷、現在跳疾四故、而腰疼腎寒較前尤甚、而心中又時覺發炎、伏祈海內名醫、大展回春妙手、惠賜良方、俾得全愈實爲德感、

敝人周纖武待敎

○○○

大主筆先生鈞鑒、敬啓者、自貴報設立醫壇以來、誠爲病者之福音、濟世之慈航、海內患者、無不賴以頓德、惟敝人於四年前、於不覺間、背後肩上發現紫黑色、不痛不痒、初以爲皮膚病、無關重要、以未爲重、初起時不過一拳之大、至今三年之久、延至全背、亦曾用藥調治、未能奏效、據中醫云、此病名紫黑點風、祈大主筆先生勿以我字之草率、希即登錄報端、更求中西國手施一良方、使我之病痊可、則感戴高德沒齒不忘也耑此並請文安

敝人晁連元待敎於泰安鎭

答石立峰君 (銘勿齋)

立峯先生鑒、閣下令正、既已受孕、本當居必求靜、食勿辛燥、息心養胎之時也、惟母之腎臟係於胎、是母之眞氣子之所賴耳、然受孕後、務要清心鎭靜、抑慾節勞、則氣安血和、胎必得發育、尤須內遠七情、外薄五味、並大冷大熱之物、皆在所禁例、況已受孕之後、再間日媾精乎、戒之之、尙乞閣下、稍安勿躁、暫待分娩彌月爲之、亦不遲也、不然另鑄金屋、乃恐閣下乾綱不振耳、設如已發見各病、速將其形證、載在報端、候議

答自新京

答任煥城君 (李玉亭)

血者、陰也、榮養臟腑、灌溉經絡、上通百會、下至湧泉、然必附之於氣、氣者陽也、如能氣血充暢、陰陽和合、何病之有、據閣下青年唾血、本屬陰血妄行、陽氣虛弱、而無管攝之力、以致肺失制節之權、故其然也、現下雖云食眠如常、精神不減、然微嗽之症、足可久而爲患、徐靈胎有云、吐血不死、咳嗽必死、者其症然也若不早治、恐日久則必有危險、余擬一方、以觀效否、方用生地五錢川貝三錢貢阿膠二錢白芨一錢兜鈴三錢寸冬三錢杏仁一錢甘草一錢水煎服之如脈虛者可加人參三錢五味子一錢半如脈浮數者可加菊花三錢桑葉三錢脈見洪大兩吐血漸多者可加毛根藕節各三錢如夏日脈見沉細者不治如服藥時可忌食辛辣等物、

答問病四人 (雍伯平)

答自瀋市小西關實善堂診室

營口遲廣容君鑒、令正所患者、乃「單腹脹」也、該病之原因、泰半由於腸胃之消化與納收不良、浸假小便短澀、而該病逐漸告成矣、古人目該病爲五大難症之一、殊不易就愈、鄙不揣唐突、敝予一方、祈鑒核採用計方檳榔萊菔子各一兩淡茶五錢蓮心三錢共研細面每日早晚各服二錢忌食不易消化食物、

本市佟二盤君鑒、綜觀拿述之病狀似爲因肺熱波蘊鼻孔乾燥、祈購服清肺抑火丸、試其效否、

赤峯濟生君鑒、査服鴉片者覺較早者、惟用吐法爲有效、吐後二十小時左右、禁勿食、吐法繁多、不克枚舉、姑述一二在西醫用洗胃法注射强心劑在國醫用瓜蒂藜蘆赤小豆各五錢煎水服之探吐俟其所吐之黏涎中、無有鴉片殘片爲止、約過二三小時後可以少給患者淡鹽水、至査覺晚者其已神志昏迷則不易救濟矣、

盤山畢月培君鑒、腎囊冰冷常服還少丹即能獲愈若未染花柳病、與子嗣諒無妨碍、

答葛建堂君 (彭靜山)

雀斑之治法有二焉、一爲藥力、一爲人工、人工搓塗之法每日臨睡時先以唾液塗面上、然後將兩手搓極熱、用力向臉上搓之、日無間斷、行之五年不但雀斑絕跡、且顏色嬌艷較諸處女實未遑多讓也、藥方如無暇搓擦、可於睡時塗雞子淸於面、(鴿蛋淸尤妙)天明洗去之、再用白芷爲極細面和凡士林油時時擦之、

于奉天市大北關積盛和診

答華月培君 (李炳陽)

據述現年廿四歲、向無尋花問柳之事、不悉因何、於二年前罹腎囊潮溼、愈後而腎子冰凉、迄今未愈、能否妨碍子嗣等云、按腎囊潮溼、及腎子冰涼二症、純得於寒溼、或房事太過、而腎臟虛、故寒生於下或對方患帶病、及胞寒症、皆能染成斯疾、與尋花問柳毫無關係、腎寒則精液淸涼、太半不能生育、要在先温腎中之寒取法引火歸原、使腎子轉温精液充足、則溼可除、自能生育、更須審察對方有無寒病帶下等症、至爲切要、謹擬方藥於左、請試用也可、

貢肉桂五錢黑附子五錢大熟地二兩山藥兩菟絲五錢玉蝴蝶三錢人參五錢鹿腎具巳戟兩蓯蓉五錢首烏五錢製甘草五錢

奉大西邊門鴻育堂

居間疏通

(本欄投稿者須另具眞實姓名住址加蓋名章否則槪不揭載)

質問之部

工業區妓館事務所鈞鑒自貴所成立以來一切收入花費向不公開惟每月間各家攤派花銷若干而每一任辦事人皆腰纏累累買房治產均有証據可査其私俺之數實堪驚人也僅以數端列後祈一一答覆以釋羣疑爲感

(一)共有妓館一百零八家每家日出國幣一角作爲挑穢水之用事務所僱用之夫役共十三人一人每月十三元此中餘欵歸於何處(二)凡妓女病客即有事務所奉票二元每日不下數百人此欵歸於何處(三)妓女出入妓館必有事務所現洋若干其欵每月不可以數計此欵歸於何處

上述爲公開之花銷至於以某某名義每月向妓館分攤者尤不知若干也據人統計事務所每月收入有二千元之譜雖云無確據豈亦相差無幾也按公共團體而有斂財行爲者皆爲法律不許祈當事諸公有以敎之

妓館一份子具

蓋平縣立第二初級中學訓育主任侯維宸先生台鑒逕啓者竊校於月之念一日鄙因事赴貴校面謁校長未遇將歸計適貴校院內屋舍櫛比樹木青葱點綴十分美麗饒有別種風味鄙停足參觀片時瞥見院內有一學生身着制服年約及冠正與高采烈於操場遊戲之際見先生驟至面前怒氣沖沖將該生大施耳光一頓未能洩恨復取四尺竹板一條橫三豎四嚴加痛擊將該生打得踉蹌難能淚滂滂下先生歸辦公室後復出牌將該生記大過兩次小過一次以儆將來鄙處於學東之立場上見狀悽慘不禁酸鼻稍動不忿之心但未得眞像弗敢過問後詳問該校學生究竟該生身犯何規據學生云我校栽植槐樹數百株藉以調解空氣內有一株樹枝不知被何位學生折斷衆口紛紜莫察折主後有一狡猾學生竟謂該生咸漢業所折亦云屈矣竊謂該樹是該生所折尙屬疑問就令所折亦當考査明白而後用刑今先生未能澈底考査竟動用板刑是屬有違教育定章伏思自滿洲建國以來教育定章早已三令五申不准毆打學生當以勸導口吻諄誠學生方爲敎師之本職况該生既屬中學學生亦能自愛今先生一時之憤怒將該生打得皮靑肉腫長此已往貴校學生前途生命危險指日而待鄙不敏悉先生本何種教育方針訓育學生尙希明白答覆是所至盼

蓋平縣第三區學東一份子投

人事訊通

◎張仙橋君鑒魚湖終杳未卜行踪至祈勿念王其香速覆爲盼

劉拂塵謹具

腸炎疫痢流行期 小心小兒的胃腸

因暑熱與濕度、適宜於繁殖、而瀰佈於地上之諸物的各樣病菌、乘人體因暑熱衰弱的機會、侵入其胃腸、使之患可怖的疾病、是爲夏期傳染病流行的原因、尤其六七月間、是疫痢、腸炎等乳幼兒傳染病最流行的時期、雖屬普通的食傷、倘不加謹愼、易招此項時疫、年年多數的小兒、被送於鬼籍、可慘可惜、故世上爲母者、非小心不可、

查疫痢即是小兒的赤痢、二三歲乃至七八歲之幼兒爲最多、病勢極激、故有颶風病之名、即朝時安然遊玩之小兒、晚則已成冷屍之例亦不少、又腸炎多於生後十個月至一年半左右之乳幼兒爲最多之疾病、其性例言之、爲百分之六十乃至七十、不滅疫痢之高率、此種疾病之易起由於

不良飲食物

或寢時受涼等、此爲人人皆知、惟縱有此原因、不必皆能發病、雖無此項原因、亦有發病者、則地上非有病菌根絕之一日、完全的豫防絕難期待、亦非過言、雖然、此間存在自然之妙用、俾便病菌之豫防、是爲人間之幸福、

人人多以爲毒菌甫進於體內、即患疾病、恐怖異常、惟我等之身體、絕不如此脆弱、即具有自然抗病之能力、故如身體之諸機能始終旺盛、則非與病菌輕易跳梁之餘地乎、疾病豫防的醫學之使命、即在於提高身體內天生具有上項力量、造成病菌不能犯的健全體質、例如窒扶斯之於瓦克丁注射、天然痘之於種痘、以造成暫時的免疫體、即病菌不能犯的體質爲目標者也、

至於疫痢或腸炎、雖未發見的確如瓦克丁之豫防藥、然對於原發症之小兒消化不良、能有豫防、或

急救治癒

之方法、則略可達成豫防疫痢腸炎之目的、以此意味、近來發見之內服黑菲菌劑、爲一般有幼兒之家庭所歡迎、蓋有由矣、緣黑菲菌體內、含有能將人體之組織細胞、

甦生强壯化之

所謂賦活酵素、能昂進胃腸機能之消化酵素、以及幼兒成長上必須之諸種榮養素、此種成分之綜合的作用、不特對於消化不良、有治療與豫防之効果、且有强化身體諸機能之功、故以之爲近代醫學界之寵兒、莫不樂用、最近在東亞各國、以破竹之勢推廣中之『若素』、直是黑菲菌爲主劑之新藥也、

最合理的 食慾催進法

腹空而思飲食、是當然的、然反之而云不思飲食、則是腹內不空、則不必然矣、腹中縱無物可消、然如胃腸衰弱、消化酵素之分泌減退、面對於食物無力消化力時、絕不能有食慾也、在食慾缺乏中、如勉强進食不特無益、且有使胃腸更疲勞之害、欲賴藥力以助消化、雖爲人之恒情、然、食物中既有脂肪蛋白質、澱粉、含水炭素等等複雜成分、則欲覓一劑能盡行消化之藥、絕不可能、或因服用

苦味劑

刺戟胃粘膜、以謀助長消化酵素之分泌者、雖然、苦味劑、因無恢復粘膜細胞衰弱之能力、故如粘膜愈受刺戟、藥劑之反應愈減退、終成無效、則結局催進食慾之關鍵、不在於刺戟劑之使用、即在生理的設計、以促消化液之自然分泌、

俄國之大醫、巴甫勒夫氏、關於此事、曾試行饒有興味之實驗、—取一狗、截斷其食道管插入胃壁內、以便胃液隨時流出於外部、一切裝置畢、着手實驗、即在該狗鼻前、擱以牛肉塊、係狗最愛吃之物則即

食慾勃發

胃液流出如潰、次將狗最惡觀之活貓、帶至狗前、狗即發怒、同時胃液之流出頓休、如去貓之後、另奏可愛音樂以給之聽、食慾即復見起色、

經此實驗結果判明、精神狀態、可支配食慾之事實、邇來盛行一種環境療法、即置患者於爽快的環境、一面注重食物之調製法、給食美味之物、爲促進食慾之新療法矣、雖然、此亦不免求賴於外物之誘、並未能達到除去根源之細胞障碍而自然振起食慾之域、幸最近有內服黑菲菌之催進食慾法、唱道於各國、如服用此物、即覺腹空、食慾振作、能有此者、絕非任何技巧(刺戟及其他)即因生理作用之變革、自然而得、可稱謂理化最合理的方法、如此驚人之效果、一經認識黑菲菌本然之性質、即可首肯、蓋黑菲菌內、含有細胞賦活酵素、即能使衰弱中之細胞、由根本甦生之成分十數種、且不特胃腸細胞、能使所有器官甦生强化、此外有地阿斯搭哉理把哉、百布頓等消化酵素、及其他多種之補助酵素、網羅於此、以上諸成分、綜合奏効以助消化液之作用、結果、胃腸機能、

自然恢復

即見食慾逐漸旺盛、泰西碩學勃阿斯氏、指黑菲稱爲『食慾素』誠至言也、

理把哉治療結核効果

結核患者之血液、如取而施以醫學上之實驗、便知其起病甫新、或治療經過漸佳、其血中理把哉成分愈多、反之愈走末期、或經過不佳、則此項成分愈減少、査理把哉之增減、與脂肪之代謝、有密接關係、故如設法補加此成分則能使體內提增免疫性加强對於結核之抵抗力、

黑菲菌劑『若素』因含理把哉頗爲豐富、故如服用此劑血液內理把哉、自然增多使結核病從速治癒、

購買『若素』者須知

『若素』現由富有資力之三井洋行、向滿洲及中國各地著名大藥店、開始批發傳賣、以期招徠、各地人士、如就近不能購到此藥時、可致函各地方三井洋行支店、隨時購買、縱購一瓶、該行亦必加意包裝寄上、對於郵送負完全責任、蓋三井洋行、鑒於『若素』具有偉大的效力、爲謀愛用『若素』者便利計、特意出此犧牲的創舉、是以藥價極其低廉、只須費一元六角金票、便可服用一個月之久、殊非他藥所可比……(記者附識)

再者、三井洋行各地支店如下、上海四川路三井洋行上海支店、漢口大平街漢口支店、北平東單牌樓總布胡同北平支店、天津日本租界天津支店、新京室町四丁目新京支店、奉天郵便局私書函第四二號奉天支店、哈爾濱水道街哈爾濱支店、大連市山縣通大連支店、青島堂邑路青島支店、

此外大連市浪速町日本實藥株式會社支店、即是經營『若素』之滿洲代理店、其他各地大藥房亦均有出售、

挽救肋膜炎食慾不振 確信指日報公

(奉天) 李林德

鄙人本年是二十三歲之靑年、(中略)自前年服務某公司以來、公務繁忙、運動不足、身體漸覺衰弱(中略)去年十一月間、因感冒惡化竟患肋膜炎、(中略)在海岸旅館療養、(中略)致力養生、惟因患病既久身體復弱、食慾毫無、每日二餐、無論如何美味、亦不想吃、每散步於海岸、見有『錠劑若素』之廣告、此廣告屢見不鮮因知廣告越大、其藥越壞、故未留心惟於毫無食慾之現在、遂亦購而服之以覘究竟、(中略)

余得有如下之確信、欲求健康須抱蔬菜主義、(中略)一回服用『錠劑若素』四枚、常見日光、歡樂處世、持必愈之信念、(中略)服用『錠劑若素』六個月後、突然食慾亢進、血色更增、幾令人不信係蔬食所致、遂復進社會、活動如常人靜待走時運、(後略)

奉天市立醫院

診治科目：外科 皮膚科 物療科 產婦科 內科 眼科 耳鼻科 小兒科

特點：諸種隨意 入院周到 看護熱心 大夫檢查 手續簡單 藥價低廉 各葯俱全 新法戒烟

院址：奉天小西邊門外公園後身 滿電話四三八九

院長 王有綱啓

偏正頭疼聖藥 腦欣

荒川長太郎合名會社

全治皮膚病 天恩水

殺菌作用 能殺滅皮膚病之菌蟲即除却痛痒等痛苦

消毒作用 能分解消除患部之毒素不能追迻病毒於內部故可完全消毒

收斂作用 能復活患部健康組織奏效神速

前記三大特長爲天恩水獨有差堪自誇者也

●乾癬●濕癬●鵝掌風●疥癬●癌●痂●鮮瘡●香瘡●瘡●痔瘡●濁瘡●痒瘡●痔疤●禿瘡●凍傷●小結子●酒刺●雀斑●蚤蚊蚋子●臭蟲●之刺傷●漆油湯傷●刮臉割傷●潰爛蚤蚊臭虫毒虫之刺傷等

一切膚病△不麻△不痛△不內攻△擦之不污△不顯眼△却痛痒潰爛尤效

天恩水藥價 二圓、一圓、五十錢、卅錢、送料內地六錢

全國到處藥店皆售萬一品缺之時其代金向左記發賣元郵購、即送不悞

假冒品多故購時務要指名天恩水方可無誤

發賣元 東京市芝區伯村町十八番 東京藥院 電話芝一八七四番 振替東京六〇一〇〇番 大阪市南區赤十字病院前 東京藥院 電話南二四六番 振替大阪五〇八一番

度量衡

皮量衡器 測量製圖器 理化學用器 金庫 火爐子

製作 修理 販賣

水上洋行奉天支店

奉天若松町二番地 電話(二三二一)

經濟與產業

德國禁豆之理由 乃匯資缺乏 兩月後可施禁乎

【大連特訊】關於德國禁輸製油原料問題、目下滯在大連星個浦大和旅館中之德國通商代表海耶民、於五月三十日接到政府公電惟因電文有不詳之處、即向本國質問中、及至二日、始復電、個中情事、始得明白、據某大要、即五月三十日以前所契約之貨、進口無妨惟三十日以後、訂貨進口、一律禁止、至於禁輸期間、未見決定、目下在協議中、一俟議定、即行通告等旨、又關此次禁輸爲使目下進行中大豆機械物交換之交涉、有利展開計、所爲一種權宜作用等風說海耶氏與以完全否定、略謂德國絕無採如此小策之必要、又就日德、貿易現務以觀、亦非得策、則此次禁輸、專由德國缺乏資金、大失國外信用、因而進匯資金自然缺乏、竟出此次禁輸非常之策、亦非得已、所可幸者、滿洲大豆之進口、已略踐事、故兩國貿易業可謂無甚實害云云、

又據本地三菱支店接到德國消息、略云、歐洲市場之買方、殆處緩買狀態、據一般觀測、禁輸期間、可繼續兩個月、德國之必須製油原料、殆不可久缺、故按榨油量豐富者、順次允其施禁、亦意料中事等情、

實際上、本地八月卯大豆、仍有買意之現象、可以暗示上叙之觀測、不無根據矣、

滿鐵綫(社外貨物)……	五四、九二三
平齊線	一〇、二九六
瀋北拉賓綫	一六、六六二
北滿綫	四、七三二
京圖綫	一七、五八九
小計	一〇四、一〇二
社內貨物、	一三、三四四
合計	一一七、四四六

再按品種別統計如下(單位公噸)

大豆	五七、九九〇
其他豆類	一、三八〇
高粱	八、〇七六
包米	二、四九四
谷子	四、〇六一
其他穀類種子	三、七五三
豆油	四八一
豆餅	三、二一九
木材	八、二七二
軍需品	七、〇一七
其他	三〇、七〇四

上海標金 匯兌市況

【上海四日商通電】本埠標金匯兌、四日午前市況、標金稍示回復但一般人情趨賣、弗滙(中美)八月卯、三十二弗八令之七、花旗銀行買、復有比利時賣、餘皆閑散、圓滙(中日)因有北方幇賣與日美滙報賤、而示稍强、但交易不多、

奉天取引所 錢鈔市況

四日午前錢鈔市況、因受海外市場閑散之影響、連日平凡過度之金票、於今朝以九十四元三角開市、其後一時改漲一角五分、即爲九十四元五角、及至收市、又復跌爲九十四元三角五分、鈔票一百四圓六十五錢不變、

呈請許可証絡繹不絕 合法銀行日益加 本月一日計已達一五九家

【新京三日國通電】依據銀行法、對於銀行業之營業許可、發給銀行營業許可証之式樣、以財政部令第十三號、於六月一日在政府公報七十四號公表、全滿內外全銀行綫數、約有一百二十、其中按銀行法者、即內國銀行及中國側銀行、本月一日、計已百五十九行、依照銀行經申請營業繼續許可者、平均每日有十行、已提出申請書者、已有七十餘行、對此等銀行、財政部當局擧行實地檢查、對檢查完畢者、限於其內容無特別不良現象、許可其根基既定方針、繼續營業、對檢查未完畢者、在施行檢查後、即漸次許可、但在今年十二月底前、尙未領到許可證者、在銀行法上、其繼續營業爲不可能、又在六月一日之現在、得到上列許可請求狀況一覽表如左、

	內國銀行	華銀行	合計
已經許可請求之銀行	三〇	四〇	七〇
尙未提出請求之銀行數	七三	一四	八七
精密檢查及徹括檢查之銀行數	四九	二〇	六九
銀行法成立銀行數	一〇五	五四	一五九
得許可之銀行數	二		二

經滿洲木商聯合會 鴨江採木公司決存續

鴨綠江採木公司、至本年九月爲滿了營業期限、據滿洲木材商組合聯合會消息爲使該公司存續之起見、先開滿洲木材商組聯合會總會、結果、決議繼續該公司之營業、並擴張事業案、向滿洲國政府及日本官廳請願、又安東商工會議所亦決議存續案、

奉天管內 五月末存貨

奉天管內、五月末存貨、計六萬六千三百四十公噸、較上月同期、加二萬八千四百十三公噸、又較上旬、減少六百十二公噸、其主要貨如下、(單位公噸)

大豆	一五、七六〇
高粱	一、八三〇
玉蜀黍	八二〇
粟	二、一八〇
雜穀	六、三五〇
豆油	二三六
豆餅	一、四六二
木材	七、七三〇
麥粉	三五〇
綿綫布	四八〇

新京管內 五月下旬運貨

【新京】五月下旬、新京管內社外貨物發送數量如下、

國立銀行減準備金 德財界前途暗澹

【柏林三日國通電】國立銀行之金準備率、最近已迫激減一途、據二日發表、該行之金準備率於五月廿三日以後、一星期間、復低九厘、自五月三十日至現在、遂轉落三分三厘於是鑒於德國財界破局的現狀、各貨拂停止、是否惕格案及道斯公債因之擴張歟、五月二十三日以降、在此一週間、銀行券流通額、竟增至二億七千一百萬馬克、成三十六億三千五百萬馬克、一方面金及外貨保有額、復減千八百萬馬克、減一億三千六百萬成馬克計算之慘狀、金準備激減之原因、想對於輸入品支付、對於外債利息支付之故、在六月中金準備率復能低下、德國財界前途、誠堪憂慮云、

各縣金融社狀況 貸出額五十七萬

奉天省當局、前爲發展地方活動金融計、曾於去年在瀋陽復縣兩縣、先後設立金融合作社、嗣鑒於該縣之金融合作辦理完善、成績非常優良近又在開原鐵嶺遼陽蓋平撫順錦縣興城等八縣、設立金融合作社茲據調查、該十處金融合作社、計有會員六千五百七十餘名、貸出總額五十七萬元總預金額十七萬七千餘元云、

三月全滿貿易概況(完)

八、南滿三港各商船 按國旗號隻噸數(出口)

國別	三月 隻	三月 登簿噸數	前年同期 隻	前年同期 登簿噸數
滿洲國	三九	二一、四三五	九三	一四〇、七五一
關東州	七九	一二七、八四四		
日本	一三六	二六二、六六二	一二二	二二八、五三八
中國	一二二	八九、六七一	一三〇	九八、〇〇〇
蘇聯				
英國	二四	六九、四三八	二二	六七、五二九
法國	八	三一、九三八	七	三二、〇一三
德國	三	一三、五四四	四	一七、五二六
和國	五	四、四三三	二	九、九四五
丹國	一	二、六〇六	—	—
瑞典	二	六、〇五五	三	七、八二六
瑞威	—	—	—	—
衛國	一	二、九七四	一	三、二四一
義國	—	—	—	—
希臘	四	一六、九五九	五	二二、六三八
美國	—	—	—	—
巴奈馬	—	—	—	—
匈牙利	—	—	—	—
計	四二〇	六四九、二五九	三八九	六二八、〇〇一

行市 四日

條銀標金

倫敦條塊現行 一九片一六分七
仝 遠卯 一九片二分一
紐約銀塊現行 四四仙二分一
孟買銀塊現行 五四留比二分一
上海標金 午前 開 一〇二六圓一 大價 一〇二六圓
下 一〇二五圓〇 小價 一〇二四圓三七
午後開行 一〇二五圓一

中外匯兌

英美匯兌 五弗〇六仙八分五
美日匯兌 三〇弗一二仙
日美匯買賣 三〇弗八〇分 三〇弗八分一
美國上海匯 三三弗六二仙
上海東匯買賣 一〇八圓四分 一〇八圓八分五一
上海美匯買賣 三三弗一六分九 三三弗八分五
上海英匯買賣 一先三片一六分七 一先三片二分一
奉天城內匯兌 國幣滙上海 一、〇二四
金票滙申銀 ……
國幣匯大津 一、〇二一
大連匯上海 九八圓〇〇 九八圓〇五
大連匯烟台 九八圓〇五 九八圓〇〇
九七圓五五 九七圓二五
安東匯上海 七一、九元五 九七圓五二五

各地錢鈔

奉天 ●日站金票對國幣 午前 午後
開行 九四、三〇 九四、三〇
下市 九四、三五 九四、三五
大價 九四、五〇 九四、三五
小價 九四、三〇 九四、三〇
妥數 一四万 二万
●全國幣對金票現行
九點 一〇五、八五 一點 一〇五、九五
十點 一〇五、九〇 二點 一〇六、〇〇
十一點 一〇六、〇〇 三點 一〇六、〇〇
●鈔票對國幣
開行 一〇四、六五 一〇四、六五
下市 一〇四、六五 一〇四、六五
大價 一〇四、六五 一〇四、六五
小價 一〇四、六五 一〇四、六五
妥數 二万 二万
●同現行
九點 一〇四、四〇 一點 一〇四、四〇
十點 一〇四、五〇 二點 一〇四、四〇
十一點 一〇四、五〇 三點 一〇四、五〇
●本天城內錢鈔 國幣換金票 鈔票換現大洋 哈大洋換現大洋 天津中交票換現洋
一、〇〇六〇 一、〇〇四五 一、〇八〇〇 一、〇二〇〇

大連 ●鈔票對金票(近卯) 午前 午後
開行 一一〇、九五 一一一、一〇
下市 一一一、〇〇 一一一、〇五
大價 一一一、一五 一一一、一〇
小價 一一〇、八五 一一〇、〇〇
妥數 一六一万 四一万
●同遠卯
開行 …… ……
下市 …… ……
大價 …… ……
小價 …… ……
妥數 …… ……
●同現行(午前)(午後)
九點 一一〇、四七 一點 一一〇、九〇
十點 一一〇、八五 二點 一一一、〇〇
十一點 一一〇、八五 三點 一一〇、九〇
●鈔票對小洋票現行 一三九、〇〇
●國幣對鈔票現行 九七、一五

安東 ●鎭平銀對金票 午前 午後
近卯開 一五〇、〇〇 一五〇、〇〇
又下市 一五〇、〇〇 ……
遠卯開 一五〇、七〇 ……
又下市 一五〇、〇〇 一五〇、一〇

開原 ●金票對國幣現行 (午前)(午後)
九點 一〇五、七五 一點 一〇五、九
十點 一〇五、七五 二點 一〇五、九
十一點 一〇五、七五 三點 一〇五、九

新京 ●鈔票對金票 ●國幣對金票 一一〇、八〇 一〇六、二〇〇 九五、七〇〇

哈埠 ●國幣對金票現行 午前 午後
十點 一〇六、一〇 二點 一〇六、一〇
十二點 一〇六、一〇 三點 一〇六、一〇

各地豆糧

大連 ●大豆(百斤)鈔票價
現貨 三、七三 三、七三
不帶袋 …… ……
六月底 三、六五 三、六九
七月底 三、六八 三、七一
八月底 三、七〇 三、七五
九月底 三、七二 三、七七
十月底 …… ……
●豆餅(一塊、鈔票價) 午前(開行) 午後(開行)
現行 一、一八〇 ……
六月半 一、一八五 一、一七五
七月半 一、一九〇 一、一八〇
八月半 …… ……
九月半 …… ……
十月半 …… ……
●豆油 壹箱 鈔票價 午前(開行) 午後(開行)
現行 九、三〇 九、四〇
六月半 九、三〇 ……
十月半 …… ……
●高粱(百斤、鈔票價) 午前(開行) 午後(開行)
現行 一、七八 ……
六月底 一、七九 ……
七月底 …… ……
八月底 一、九三 ……
九月底 一、九六 ……
十月底 …… ……
●大連麻袋(一枚、金票價)
現貨 三七、五 三七、五
六月卯 …… ……
七月卯 …… ……
八月卯 …… ……
數妥 …… ……

奉市大豆內
大豆 〇、九五　豆餅 一、一六　豆油 〇、九七　白小豆 一、一〇　小豆 〇、九〇　花小豆 〇、八八　吉豆 一、〇五　合豆 〇、七〇　青豆 一、〇〇　麻豆 〇、九七　豌豆 一、二〇　稷子 〇、七五　谷子 〇、五二　糜子 〇、四〇
糯子 〇、六〇　稻子 一、〇五　大麥 一、二〇　小麥 〇、五二　高粱 〇、六二　包米 二、〇〇　粳米 一、三〇　元米 〇、九〇　小米 二、三〇　江米 〇、八二　勝米 二、三五　稻米 一、二〇　糜米 〇、七〇　秫米 一、五〇　芝麻 一、〇五

新京 ●大豆一石、鈔票價 (午前) 午後
現行 …… ……
六月半 …… ……
七月半 …… ……
八月半 …… ……
●高粱(一石、鈔票價) 午前(開行) 午後開行
現行 …… ……
六月半 …… ……
七月半 …… ……
八月半 …… ……

哈埠 ●大豆(壹甫特現洋價) 午前開行 午後開行
六月半 〇、五七五 〇、五七二五
七月半 〇、五七五 〇、五八一〇
八月半 〇、五八七五 〇、五八七五
●小麥(仝上) 午前(開行) 午後(開行)
六月半 一、二三五 一、二三一〇
七月半 一、二三五 一、二三〇
八月半 一、二八二五 一、二八二〇

國外商品

●美國棉花(錢、强)
七月卯 一一仙七六
十月卯 一一仙九九
十二月卯 一二仙一〇
一月卯 一二仙一六
三月卯 一二仙二六
五月卯 一二仙三六
現行 一一仙九五
●印度棉花 八十錢(强)
卜羅吉印 二〇七 留比
沃謀拉印 一八八 留比
遠高魯印 一三八 留比
●大阪棉花
●大阪三品(綿絲)(壹梱)金票價 (午前開行)(午後開行)
近卯 一〇五〇 遠卯 六一一、九五
●大阪綿布現行
六月底 八月底 九月底 十月底 十一月底 十二月底
龍頭細布 六、六五〇 六、九五
隼人細布 七、八五〇
藍細 五、〇五
●滿蒙牛骨 近卯 四八四、〇 現貨 遠卯 五〇〇、〇〇
白羊
●神戶豆餅 五月底 六月底 七月底 八月底 九月底 三、〇二 三、〇二

大連汽船出帆

●青島上海行(上午十一時開)
▲大連丸 六月五日
▲奉天丸 六月八日
●天津行
▲天津丸 六月五日
▲濟通丸 六月六日
●龍口登州行
▲龍平丸 六月六日
●基隆高雄行
▲河北丸 六月七日
▲山東丸 六月十五日
●敦賀伏木新潟行
▲河南丸 六月十六日
▲河北丸 六月廿六日
●芝罘淸津雄基行
▲遼河丸 六月十一日
●開往營口
▲河北丸 六月二十日

大連汽船株式會社
芝罘威海衛淸津雄基船票發售處
日本國際觀光局奉天分局 日電 三九一四 二八六三
仝 大和旅館出張所(日電四六一一)
仝 城內分局(日電三五〇三)
哈爾濱 新京(長春) 日本觀光局 外各地

大阪商船出帆

●開往門司神戶大阪(上午十時開)
▲扶桑丸 六月四日
▲哈爾濱丸 六月五日
▲亞米利加丸 六月六日
▲烏拉爾丸 六月八日
▲香港丸 六月九日
▲特克嗎丸 六月十日
●開往天津
▲日東丸 六月七日
▲東洋第一丸 六月十五日
●上海福州基隆高雄
▲盛京丸 六月十日
▲長沙丸 六月廿一日

滿鐵沿線各站及各埠日本國際觀光局 船票發售處
車船連運票(往復票火車減二成輪船減一成)通用期限兩個月)大連司門神戶間輪船票(買往復票價可減二成通用期限、參個月)發售
▲專屬貨物代辦處 各地國際運輸株式會社
大阪商船株式會社 大連會社

惠通行出帆

●開往芝罘威海衛仁川
▲利通號 六月六日
●開往青島
▲惠昌丸 月 日
●開往安東
▲北海丸 月 日
●開往芝罘
▲昌平丸 月 日
●開往門司宇品今治尾道
▲照國丸 六月十五日
惠通行 電話 一一八、三八五二

阿波共同汽船出帆

●開往芝罘威海衛青島
▲十六共同丸 月 日
●開往芝罘威海衛仁川
▲廿六共同丸 六月七日
●開往天津
▲卅六共同丸 六月七日
●開往仁川鎭南浦
▲長山丸 月 日
●開往芝罘
▲長山丸 月 日
▲十八共同丸 月 日
大連市山縣通
阿波共同汽船會社 大連支社 電話 五〇〇、六九〇一

淋病 ブラオンギン・ケンゴール

前東京吉原遊廓吉原病院長 佐藤榮先生創製發明

可誇於世界 新銀劑之完成 根割爾

從來治淋劑中、難求之淋菌膿球、除其殺菌力絕對有効外、於深達消炎兩作用、既迅速且準確、加以使用之簡便、乃爲本劑之特徵、玆爲供給未曾實驗此簡易有効本銀劑之患者試療起見品、價格特別低廉、倘一試用、即可認識本劑性能効果之眞價値矣、

新發賣 試藥品 急性用・慢性用・婦人用 (附注入器其他附屬品付) 一円九〇

推奬ケンゴール之 臨床諸大家

醫學博士西謙一郎先生　醫學博士和田雄三九先生　藥學博士河合峻策先生　醫學博士中野生清先生　醫學博士向井又吉先生　醫學博士右川庸夫先生　醫學博士江口勝四郎先生　藥學博士野尻與顯先生　醫學博士山田壽一先生　醫學博士山口壽太郎先生　醫學博士松山七五郎先生　醫學博士深瀨周一先生　醫學博士近藤養平先生　醫學博士木川浩逸先生　醫學博士北井幾八先生　醫學博士木村昌一先生　醫學博士清水雅文先生　藥學博士馬島僩先生

淋病治療界之革命兒 「ブラオン」銀之世界的發見

德意志碩學斯且因博士瓦連精博士、關於內服藥之論文中「通用白檀油、巴爾等內服藥患者尿中、並無防止淋菌繁殖力、」下斯斷言、更有現代臨床醫學家、有「以太油、巴爾撒劑中、皆無殺菌力、不過祗有鎭痛、限制分泌物、利尿作用而已、」之極說、他如對於伴同胃腸障碍、且易移行慢性之內服藥及其他已失望之現代醫界、竟達至確認以爲治淋之極上目的、捨此局部銀劑、別無途徑、斯種最合理的局部銀劑、必以殺菌力極强、且與蛋白結合、効力毫不減少爲條件、雖然向無適合上項要件的局部銀劑、乃久爲醫界所渴望幸而最近發現「ブラオン」銀乃遂慰此渴望、可謂爲治療淋病之革命、

「ブラオン」銀之特長與作用

一、「根割爾」之主要成分「ブラオン」銀、乃以從來醫界所熱望、而難得、惟頃功於製造之可溶性「伊卑齊歐兒」銀係因殺菌消炎兩作用極强、故收効準確且敏速、合以富有殺菌深達作用、夙有定評、之「呵喀易得」銀完成更爲完美之理想的藥劑、二、「根割爾」爲男女均宜之局部患病的直接治療劑、與其他內服洗滌坐藥等迂遠効果相比、其効力之準確且迅速不啻雲泥、因主成分之分子細微故深達粘膜組織腺內等、最深部之病巢、現顯著之作用、無何等副作用、亦無招來併發症之憂、能以最安全之經過達到治療目的矣、三、「根割爾」强烈之殺菌力、然刺戟性微弱、故使用得極濃厚即以〇・五瓦乃至一・〇瓦、之極少量、(即能塗佈尿道粘膜之程度)而可得充分作用每用一次、即著卓効能、以最安全、最簡便中達到治療目的至於設計防止、如彼一般洗滌藥等施療之際、將淋菌推送於後部尿道易招副睪丸炎、攝護腺、關節炎併發症之危險、此一點乃本劑最特長之處、爲他藥所難及者、四、在前東京吉原遊廓吉原病院長佐藤榮先生在任十數年中費多年之實驗與學理之考究、遂發表完成此最合理的最新治淋劑「根割爾」、依多數專門家臨床實驗之結果、與前記所說諸權威、均相翕合、確爲不反理論之藥劑、以此廣加頒布、庶該病之滅絕、自可期待、

總能安心使用之理想治療劑

醫學博士(江口勝四郎)

德國那塞爾博士發見淋病之病原菌「果膜高根」以來、關於淋病之病理、完全明瞭、其療法亦大進步對於豫防方法、亦不啻打開一條光明之路、然於其治療法及治淋劑中、猶不無可疑之處、亦誠憾也、余已遍試數百種治淋劑、無一足以令人滿意、惟一可以站在醫師地位負責推獎者、祗有前京吉原病院長佐藤氏發見之根割爾而已、余曾以之實地投與三十八名重症的淋病患者、皆收卓效、令人喜之不勝、約言之、因其主成分、爲治淋惟一有偉效之「ブラオン」銀故能迅速殺死附着於尿道粘膜之淋菌、且能使之流出、尤宜視爲其特徵者、即淋病患者、多起後部尿道炎、延而成攝護腺炎、副睪丸炎或隨之而起包皮炎龜頭炎、諸般令人生畏之併發症、更因如使用此項「根割爾」即能消彌其與從來之治淋劑異趣既用之安全、復無危險此誠放心大胆斷無不測之理想的治淋劑也、

勿與一般內服注射藥洗滌藥同視

醫學博士(西謙一郎)

近世衛生思想、日趨發達、同時一般人對疾病之智識、亦發達、而在治療上齊有之好結果、誠爲可喜悅之現象、然對淋病觀念、似較輕視、結果乃發生睪丸炎、攝護腺炎、關節炎等併發症、或感染無辜婦女子之身、致陷人生於憂鬱悲慘中、最可恐者厥爲淋病、則淋病治療非選擇已愼加研究而最適合學理與實際之療法不可、蓋立脚在新智識、爲科學明確之說明、具有多數實驗之列、而施行有意義之確實治療法、始能收優美之好結果也、關於此項之明待爲內服藥、注射藥等所遠反之今日、經前吉原病院長佐藤氏所發表「ブラオン」銀劑「根割爾」具有其强烈殺菌作用及深達消炎作用便完成理想的治淋劑、按自身及許多專門醫學家之實驗、獲得世界的稱賞、余亦試用於多數之男女患病者、收得非常的効果、鑑於佐藤氏之經編、決非偶然、乃當然的成果、但期待內服、注射藥等而不得之今日「根割爾」之出現、洵爲同病者、人類康健之保持上、堪推爲絕大之貢獻云、

超乎豫想以上之成績

醫學博士(松山七五郎)

從來治療劑、有內服藥插入藥、注射藥、及洗滌藥等、種類頗多、雖臨床醫生亦苦心選擇、至市上售藥雖有數百種之鉅、然大多數在其效果、或其他甚有可疑之點、但此次前吉原病院長佐藤氏、以多年實地臨床之經驗、並基於學理而發明「ブラオン」銀「根割爾」之主要成分、乃製成治淋藥界久所期待之可溶性「伊卑齊歐兒」銀、現此優良治淋局部藥、製造已達完美、迅速以之實地治療、其試驗結果、則收超乎豫想以上之效力、縮短治療經過、至獲得良好成績之實例、甚滿余意、本藥本僅爲醫生的治療藥、即對一般患病者之家庭、或因其他情事不便延醫、則此使用極簡便之本劑、即可爲自宅治療藥、無副作用、確能收得絕好之効果、

於自宅治療上、乃最適宜之藥

醫學博士(北井幾八)

關於治淋藥、余等臨床醫家所極渴望者、即爲優秀卓拔的殺菌、收斂消炎三作用之局部藥之發見也、從來所謂的局部注入藥、未免多失於偏、非臨床醫家所能信賴、殊爲遺憾、然此次前東京吉原病院長佐藤癸氏所發見創製之「ブラオン」銀「根割爾」據余實驗之結果、其確適之殺菌、收斂、消炎作用、決不似從來局部藥、之有危險性、反之豫防併發症、且必得簡便而安全、于此可見、不啻一般醫家之所必具、即爲患病者自宅治療上、亦不可感缺者也、再就其豫防藥地位言之、絕無從來諸藥之缺點、即較非於事後短促之間、不收効果、與一般之豫防藥類逈然不同、蓋本劑雖經注入後、數時間亦能完全防止病菌之侵入、則本藥直是治療兼豫防之卓藥、而非從來之治淋藥、所能比肩、堪稱爲治淋藥界之新革命兒也、

讚賞之聲遍全世界!!!

本社研究所、收到多數患病者圖滿快慰感激之謝函、殊積如山、勿論內地、即輸出海外諸國之定貨、其暢銷狀況、殊堪喜悅、吾人披讀辛誠、遍謝專門醫學家之試驗與批評、且勸患病諸君每以滅絕同病之信念、與確信仰賴於本治療法、

藥價
二〇瓦 (約十四日分) 三圓八十錢
五〇瓦 (約卅五日量) 七圓
八〇瓦 (約五十七日量) 十圓
送費日本十五錢滿洲四十二錢 請注意!急性慢性用、婦人用、皆同價、但藥液中之原液含有量及附屬品、各相差異、故定貨時、務須註明性別、及慢急症別爲荷

東京市芝區三田通新町十三番地
日東製藥合名會社
電話三田一六八五一六 振替東京三一九四三番

代辦處 大連 日本實藥會社 奉天 椒本藥房
◎備有文献及說明書 函索即寄
◎全國著名各藥店均有代售

皮膚各疾新藥

亞斯達

亞斯達對於所有皮膚病絕對奏効

亞斯達容易滲透皮膚上一塗於患部卽除痛止癢殺滅寄生菌而由消毒收斂之綜合作用使能完全治癒

主治

疹癬、白癬、鵝掌風、纏球風、頭瘡、皮膚炎、汗疱、瘙痒症、肛門瘡、其地各種皮膚病均有奇特之効驗

十格蘭罐 〇、三五　裝錫罐 〇、五〇
四十格蘭罐 一、〇〇　特大號約五百格蘭罐

發售處 大阪東京 丹平商會藥房
代售處 大連 賣藥會社

孔雀美人牌香皂

本香皂具備左列最大優點
請滿洲國男女衆位愛用之

（一）多起泡末　去垢潤膚
（二）質美純正　成塊到底
（三）芳香撲鼻　耐久保存

此外製造工廠規模宏大
精揀原料生產能力極富
嫩肌艷色滿洲男女適用
特別價廉經濟衛生實用

大阪　春元謹製

森永煉乳

森永[illegible]奶粉

完全代替母乳之二大製品

滋養豐富　耐久不變　調合精細　絕無雜質

蒙中鉢太田高田各醫學博士推奬

老劉氏樂仙膏聖藥

調經內服養血保坤丸　直達病所帶藥女金丹

本堂所造　原名老人人樂仙膏（改爲老劉氏樂仙膏冒充本堂樂仙膏者甚多諸君注意劉氏寫記本堂主人劉步瀛謹啓）

夫樂仙膏經醫學博士參考生理病科凡是婦人無病莫不生育蓋因肚腹之內血山血海之中有瘀血瘀寒抑赤白滯症子宮寒冷決不受孕斯理乎婦女始患經血不調係慢性病種種不覺年深日久沉疴加重變爲急性病經血不見飲食少進體質衰弱日夜食眠週身發燒四肢無力斯是慢性病而轉急性症如患九個月週身發燒變成麟體命在危機之中可速用劉氏樂仙膏可保全性命切不可自悞婦女患病仍屬不幸經血不調難以生育延醫服藥難達病所妄費金錢如貼樂仙膏以外贈送帶藥女金丹養血保坤丸治婦女瘀血痨症經血不調赤白帶症實百發百仲有立杆見影之效病愈確保受孕請一試之方知言之不謬也

樂仙膏貼婦人病列下

經血不調赤白帶下子宮寒冷行經赶前行經錯後久患小產崩漏下血小便下血久不生育腰腿肚痛經閉不見以上各症百貼百效

樂仙膏貼男子諸病列下

腰腿肚痛寒積食積半身不遂手足麻木小腸膳氣膨悶眼包肝氣不舒因寒騰遺滑精各種病症百貼百效

仙膏定價國幣大貼六元中貼四元小貼二元加料十二元

哈爾濱道外正陽十四道街老福春堂總發行所

外埠代理店

[illegible]

從前未有的良機幸勿錯過了

本堂擴充銷路名譽　金剛藥片　大贈品？

功效善能　滋陰補腎　強精益髓　強壯筋骨　扶陽固本

主治先天不足神經虧損房勞過度手淫過度遺精滑精液缺乏精冷精薄早泄陽痿不舉舉而不堅堅而不久房事早洩老年精衰夜多小便精神困倦頭暈眼花耳作蟬鳴行動心跳動作氣喘四肢無力腰痛腿軟形容枯瘦夜不安寐等症凡因腎虧所發各症無論新久按法服用均有特效此藥純粹補劑非市上所售之興奮品可比如無病常服永保無腎虧陽痿之慮且體質之強壯精神充足而房事之快美必得十分滿意故東西洋各大醫生每治腎虧陽痿病時得囑其服金剛片聖藥查其藥性質和平效力宏富不寒不燥四時皆宜老幼可服毫無流弊眞正服後百發百仲全球無二第一良藥也服法每日早晚飯前服二片白水送下要有房事前一點鐘服用四片淡鹽水送下奏效如神

定價每大盒國幣貳元四角半打十二元　小盒國幣一元兩角半打六元

外埠各鎮無處購買將欵滙本堂郵票作價原班回寄

哈爾濱道外正陽十四道街　老福春堂總售處

美國 巧拿淋 新到

主治

五淋白濁。便尿不清。尿道潰爛。小便困難尿中混血尿道閉塞。膀胱發炎。疚濁重症請購試之定能應驗如神一瓶除根永不再犯

代理店

[illegible]

這是空前未有之發明淋濁除根聖藥巧拿淋丸（Gonorrhea Tablets）專治疚濁淋症醫藥無效或時愈時犯試服此丸定可斷根因該丸內含三大要素卽一純檀香（Sandal）二沙斐爾（Soeli）三梅天靈藍（Methylen Blue）此三種藥品均係殺菌滅淋清掃尿毒之貴重藥料凡各國醫學博士無不大稱贊爲决妙品

奉天代理店鐘樓南總發行所　大成大藥房

設無處購買請將欵寄至總發行所哈爾濱立即奉上不悞價目每瓶大洋二元五角每打廿五元